(明治三十九年十月廿四日第三種郵便物認可)(滿洲國郵政管理局特准掛號認爲新聞紙類)
大同二年四月十九日　THE SHENG CHING SHIH PAO (日刊)　星期三　第八千三百三十七號　(一)

盛京時報

西曆一九三三年
陰曆三月廿五日
昭和八年四月十九日

發行人 染谷保藏　編輯人 菊池貞二　印刷人 東光明
發行所 奉天隅田町九番地 盛京時報社
電話 營業部(日)二〇一二番 編輯部(日)三三八二番 營業部(滿)四一六八號
振替口座 大連一七二五番
支社 大阪堂島濱通一丁目　哈爾濱道外　大連紀伊町三番地　新京祝町二丁目

閱戶注意 今日發刊兩大張半 倘有遺漏請向送報人索取

論說　失業問題

世界不景氣。失業問題。日以嚴重。綜合各報之所記載。一國中失業人數。有多至數百萬以上者。朝野上下。焦心苦思。謀所以解決此問題。蓋無所不用其極。然救濟之方案。幾有時而窮。而失業之人數。則迄未因之稍減。萬一世界之不景氣。再延續若干年。則此失業問題。或更趨於嚴重。未可知也。

亞東新建之國若滿洲國。舊有之國若中國。以無精確之統計故。失業人數。究有若干萬。雖巧曆誠亦不能臆爲之斷。然要不能謂爲無失業者。就吾人聞見之所及。困苦愁慘之氣象。充溢於閭閻。則其數量。亦必可驚。特前者有負責之人爲之料量。未陷於失業漩渦中者。亦且身謀掙扎。大聲疾呼。冀人之一爲援手。故遂成爲人人注目之一重大問題。後者則以無人顧問及之。付諸不見不聞。身受其厄者。縱填溝壑。可如何。而不復向人作無謂之呼籲。故雖情形已偏極嚴重。而尚無人顧慮及之。夫一切事業。尚未臻於發展之域。而受世界不景氣之影響。則固與各國人民同其運命者。而謂可因無精確之統計。遂認失業問題爲不同於他國之嚴重耶。

就滿洲國言。則事變後之商工業。其活動範圍。殆已緊縮至無可緊縮地步。幸從事其間者。多數爲外江人而非土著。故其影響。尚不過十分之二三。至若農業。則殆難言矣。夫農人與土地相依倚。後變而盜。土地猶是。似無何等影響。而實則不然。受匪徒之蹂躪與搜括。一也。糧價低落。二也。一切公私花銷。比前或倍蓰。三也。基此三因。而農村乃遂破產。夫無牛犢籽種。固不能種。及時局飄搖無定。則又不敢種。謂爲失業。固未盡失業也。而其苦痛則更加失業而上之。某以爲徬徨於此將失業未失業途中者。一縣之內。蓋不知有若干戶。合一省計之。則其爲數之鉅。夫何待言。謂爲不嚴重得乎。

當局者固亦懸念及此。而因之有春耕貸款。意在藉此以稍補苴。某以爲地方官吏。尤應體此意。奉行惟謹。而尤應因勢利導。力勸地方住民。稍有餘力者。就近以微利貸款與農民。使多數徬徨於此將失業未失業途中者。暫時得所歸宿。往後時局稍稍平定。匪徒或不至竊發。則公私花銷。當亦可減去十分之三四。屆時農戶。略有餘貲。不得不購入眼前必需物品。則商工業亦必隨之而稍呈活氣。就現狀言。則幾如嚴冬之閉塞。往後或一轉而變爲春夏之融和。此固某所馨香禱祀而希冀其早日實現者耳。

吾民生活程度。一切因陋就簡。幸尚未追踪歐美。故其救濟猶易爲力。世界之不景氣。固亦不能不受連帶之影響。然較以工商立國者。究微有不同。故苟能使徬徨於此將失業未失業途中之多數農民。暫時得所歸宿。則此嚴重問題。或即可在此一二年中。徐謀所以解決方法。惟此事必須朝野上下注全力爲之。但恃一方面之救濟。必仍無幸也。

華請國聯派專家 圖謀內政之改善

日內瓦訊云、南京政府因徇國聯秘書長建議、已委任國聯專家一組 以助中國政府改組內政、彼委任者有薩摩威爾及蘭奇、協助中國改組電話電報二氏已起行來華、因中國政府之請求、改組郵政專家、亦將派出、此種計劃於一九三一年已行起草、中政府與國聯立有協定、按該約經中政府允許、及秘書長建議、委派國聯技術部將家、或其他技術人員、以助中國實建設計劃、按該計劃 國聯尚須派一專員駐寧、其工作即爲維持南京政府全國經濟會與國聯之密切關係、可追憶者、國聯秘書長前曾派特別工作專家至華、如運輸部之哈斯及衛生部之拉西曼等、二氏今又行赴華、擔任與前相同之職務云、

「亞克隆」失事 係因錯聽命令

萊克赫斯特訊云、在海軍調查法庭正式開會前、十日此間舉行之初步調查、發覺在『亞克隆』號失事前、命令受誤解『亞克隆』幸存之瓦萊 船長證明、謂跳出飛船而失蹤之麥考司令告彼在、與雷電奮鬪中、彼曾命改變十五度之方向『在失事前、彼曾告我、彼錯聽命令、改向五十度之方向』正進行調查『亞克隆』失事之情形、十日發現海部航空司長慕非大將之屍體、白宮十日宣稱總統羅斯福於五月十五日將參加阿林頓國葬墓地『亞克隆』失事死者之追悼會、在此之前、當有其他之追悼會、其一併將在華盛頓大教堂舉行、上下兩院各派會員五人、正研究『亞克隆』失事之證據、以決定對較空氣猶輕之飛船、是否仍應費錢建造云、

葡新憲法 人民投票已通過

里斯本訊云、新葡萄牙憲法擬建設立一憲政府、并使巴摩納將軍延長其總統任期三年、在人民投票中、以大多數通過之、在一十三萬萬三千萬投票者中、僅六千人反對、未投票者認係擁護政府之政策、此爲葡萄牙第一次之選舉、婦女亦准參加云、

華馬產額日蹙 二十年來減少五百萬

南京訊云、中國素爲產馬名邦、蒙藏騎兵聞名世界 近據軍政部調查 因馬政中斷、二十年來產馬額數竟自五百萬頭減至一百萬頭、平均每年減少二十萬頭、此百萬頭中、除五十萬頭牝馬外、牡馬僅五十萬頭、老馬幼駒各三分之一外、所餘無幾、其退化率實足驚人、該部以國家產馬之多寡、直接關係中國農工商業生產力之盛衰、間接影響國防實力之強弱、至產馬減少原因、一由於國人對於馬政、漠不關心、一由天災人禍、變亂相乘、致著名產馬區之蒙古、及晉、察、綏、魯、冀、青、甘諸省產馬事業幾頻全部破產、如再不提倡馬政、行見十年之內、馬匹絕跡其危險實非現在所能想像、該部現除在句容籌設種馬牧場、並將兩翼牧場、收回整頓外、以茲事繁重、非獨立進行所可收效、特通咨華北、西北各省府、請一致推廣牧場、保護產馬、期於十年內、恢復舊觀云、

美派駐外使節 波蘭—克萊市長 丹麥—歐文夫人

華盛頓訊云、波士頓市長克萊氏十二日被任爲美國駐波蘭大使、同時羅斯福任歐文夫人爲駐丹麥公使、亦徵求上院同意、按夫人前爲民主黨之上院議員、爲已故美國務卿卜萊安氏之女公子、克萊氏前爲下院議員、一九一四以來即任波士頓市長、羅斯福同時並提出亞特蘭地之羅伯特氏爲財部次長云、

中法越約待簽字

南京訊云、中法越約附件、外部與法使早經商妥、俟法政府同意、即可簽字、與滬法租界法院協定、亦決延期三年云、

蘇俄準備參加 世界力學會議 對水閘電氣兩會同出席

莫斯科訊云、本年度世界力學會議定於七月中在斯干狄那維亞舉行、蘇聯已準備參加、屆時蘇聯科學家擬提出報告書十二種、此項報告書已送至該會議之組織委員會、並接該委員會覆函、感謝彼等之熱心參加、供與給有興味之材料、又國際水閘委員會開會時、蘇聯科學家會提出報告書五種、國際高壓電氣裝置會議亦定六月中在巴黎開會、蘇聯科學家已將報告書十四種送呈該會議云、

愛因斯坦 將赴西班牙講演

馬德里訊云、據西班牙教育部宣布、愛因斯坦教授經馬德里大學之請、將前來講說云、

比使呈遞國書

上海訊云、比使定十四日晉京、十五日呈遞國書云、又訊、比使十四晚來京、十五日晨呈遞國書、十六日回平云、

法土債務 新協定商談中

巴黎訊云、外長彭考昨日在外交部接見土耳其駐法大使、及法國對土大使乘勃倫、商談土耳其欠法債務之新協定、舊有協定已於前日期滿云、

英澳飛行 巴頓女士單獨決行

倫敦訊云、新西蘭二十三歲之女子巴頓、於八日早六、三十五分自林潑恩飛行場乘前爲英太子所有之蛾式飛機、單獨飛向巴黎、目的地爲澳洲云、義大利奈勃爾期訊云、新西蘭女子巴頓女士、於下午六時三十五分抵此、擬黎明時繼續飛行云、

荷蘭庚款 用於發展水利建設

海牙訊云、中荷政府經在北平之荷蘭使館交換通知後、定以荷蘭部份之庚子賠款一部、用於中國之水利建設、一部用於提高兩國間之文化、荷蘭最近宣稱、自一九二六年起、退回其應得之庚子賠款云、

菲新督 擬二十五日赴任

地德樂訊云、已被任爲菲列賓總督之慕菲市長今日宣稱、彼擬於四月二十日前往馬尼拉、慕菲之最後計劃如何、僅俟上院批准任命後、即可決定上院之批准似無問題云、

俄法庭開始審判 英工程師間諜案 起訴理由

莫斯科訊云、據奉命研究文件之俄專家委員會報告、被毀壞各節、由於有犯罪性之疏忽或由於故意之破壞、檢察官對英人、係各個進行起訴、其起訴理由、有(一)各人隸屬破壞的革命黨派、(二)從事經濟軍事與內政的間諜、(三)用有系統方法賄賂蘇俄工程師及技術人員、令其從事間諜與破壞工作、以及(四)有系統的賄賂蘇俄工程師、令隱瞞維克廠所裝機器之缺點等各欵、起訴事件之時間、包括一九二七年至一九三二年、法庭於午刻開庭交保之英人五名、均就受訊席有紅軍軍十二人監視、嗣麥克道納亦出庭、滿面鬍鬚甚長、兩目深陷眶內、同時俄犯除一人因病缺席外、亦均出庭 法庭之紅色高台上、有兵士十餘人鵠立、台上滿坐官吏、律師與新聞記者、當法官出庭時、衆均起立、由法官烏爾里取審問犯人年齡、職業與國籍、麥氏答詞、聲音微弱 幾不可辨 法庭書記在文件紙堆中、向放音機宣讀起訴詞、被告均坐庭上、法庭以外有鄉團、巡緝、阻止人衆羣集、麥氏承認有罪 其他俄犯亦然、其餘英人均承認無罪、

初次開庭麥承有罪

麥克道納承認有罪後、十二晨審訊即宣告結束、據某蘇俄旁觀人向路透社記者稱『蘇俄之熊、似已玩弄英國雄獅之尾矣』在下午開庭時、有一紅髮語音發顫之人、名葛塞夫者出庭充任第一見證 據供稱彼曾隸屬白軍、於一九二九年起始作反革命工作、『彼與維克斯廠職員相遇、即在斯時』彼又供稱 麥克道納曾向彼接洽、令彼報告工廠詳情、特別注意軍器部分及蘇俄兵工廠所製砲彈式機之詳細消息、在饒有劇意之沉默中、旋由檢察官詢問麥氏『葛塞夫所供與汝相識等情、是否屬實』 麥答是一九三〇年、吾二人爲好友、檢察官問、汝爲何向彼探聽消息、麥氏以鎭定聲調答稱、爲吾私人關係、移時葛又對於彼如何毀機及竊探消息、作詳細之自白、并宣稱、彼曾在拉陶司特將某項金屬放於機器之內、及麥氏與彼合作詳情、檢查官又召麥氏向其詢問 是否屬實、麥氏答稱『此事、屬實』麥氏旋又承認彼會、給與葛三萬五千盧布、葛又供稱彼擬以毀機行爲、使拉陶斯脫之產量遲緩、但麥氏否認知悉此事、葛旋又宣稱、一切毀機行爲、在直接破壞蘇俄軍隊之效率、『檢查官旋行證明葛氏受麥氏指使執行間諜行爲一節、湯頓亦然知情、旋提湯氏、據供曾在烏拉爾山車站酒肆中、與葛相過、彼稱、葛供給關於該行營業情一節、彼尚知曉、但不知間諜之任何問題、而『汝所指之間諜行爲一節、予頗不解』法官云、『此乃一惡劣名詞』檢察官旋又宣讀湯頓承認間諜行爲之供詞、並問湯云『此係屬實乎』 湯略停沈思後大聲宣稱『不實』 檢察官韋幸司基又問『汝因何在三月十五日承認』、湯答『是時神經錯亂』 檢察官又問『彼等用刑訊耶』、湯答『未用刑訊』 僅旋即退庭、各犯一齊回獄

麥氏呈疲憊神氣、十二日維克公司職員英人六名、在此間以破壞及偵探罪被審、開審時、即深有興味、在下午庭時、被控中之麥克道納氏、而自承有罪、晚間出庭復予論求、麥克、道納氏之自承有罪、自爲保護其夥伴、因其聲稱、彼所自承之一切罪犯、完全係爲個人之利益、湯頓今日于宣讀冗長之控詞後于晚間出庭、復撤回其早間一部份之憑證、因其聲述時過於興奮、力加否認、于麥克道納自承犯罪及湯頓撤回其一部憑證後、大都錯訊、但湯頓氏對偵探罪即閉庭、俟十三日再審 倫敦訊云、維克公司職員麥克道納氏在莫斯科開審時被認有罪、倫敦消息靈通者、殊不驚奇、路透社亦知其自認有罪係五星期來單獨監禁及所用審問方法之結果、英國方面均認英工程師之被控、殊無根據、即麥克道納氏之自認有罪、在壓迫之情形下、亦不足以移易英人之觀念云、

大連汽船出帆

△青島上海行(上午十一時開)
奉天丸 四月十八日
長春丸 四月廿一日

△天津行(天津灣航)
天潮丸 四月十八日
長平丸 四月二十日
天津丸 四月廿二日

△龍口行
龍平丸 四月十六日

△長崎基隆高雄行
山西丸 四月十九日
山東丸 四月二十八日

△新潟伏木敦賀行
河北丸 四月

△安東行
濟通丸 四月十九日

△長崎三角鹿兒島行
長順丸 四月廿五日

△芝罘威海衛清津雄基行
遼河丸 四月二十日

大連汽船株式會社
船票發售處 日本國際觀光局奉天分局
仝 大和旅館出張所 (日電二三九一四)(日電二八六三)
仝 城內出張所 (日電四六一二)
哈爾濱 新京(長春)外各地 (日電二三五三) 日本國際觀光局分局

大阪商船出帆

△開往門司神戶大阪(上午十時開)
烏拉爾丸 四月十八日
香港丸 四月十九日
烏斯里丸 四月二十日
貝格爾丸 四月廿二日
亞米利加丸 四月廿三日
烏拉爾丸 四月廿五日

△開往天津(到塘沽止)
甲子丸 四月廿四日(不搭客人)
貴州丸 四月廿六日

△開往上海福州基隆 高雄(下午三時開)
福建丸 四月十六日
盛京丸 四月廿八日

滿鐵沿線各站及各埠日本國際觀光局 船票發售處
車船連運票(往復票火車減二成輪船減一成通用期限兩個月)大連門司神戶間輪船票(買往復票返程票價可減二成通用期限參個月)發售
△專屬貨物代辦處 各地國際運輸會社
大阪商船株式會社 大連支店

阿波共同汽船出帆

△開往芝罘威海衛青島(下午七時開)
十六共同丸 四月十八日
廿六共同丸 四月

△芝罘威海衛仁川
卅六共同丸 四月十九日

△開往天津
長山丸 四月二十日

△開往仁川鎭南浦
長山丸

△開往營口
廿六共同丸 四月

阿波共同汽船會社 大連支店
大連市山縣通 電話 五〇〇一番 六八九一番

第二期招生 養成男女打字員

漢文 英文 日文 打字班(完全使用最新式機器)
各班必要課目另詳簡章 承索即寄
四月廿日截止報名
奉天省城小南關 打字專門學校

大滿洲國軍政部招考陸軍軍官候補生廣告

一、宗旨 以養成初級軍官改良軍隊爲目的

二、資格
一、以滿洲國人爲限
二、年在十八歲以上至二十三歲以下
三、中等學校畢業或具有同等以上之學力者
四、如現任軍職志願爲軍官候補生者須具有中學畢業程度之學力年齡在三十歲以內者亦可
五、身體強健且無嗜好者
六、志操堅確且須宣誓絕對効忠於滿洲國者

三、教育及待遇
一、先入中央直轄之奉天(吉林齊齊哈爾)陸軍教導隊授以基本軍事訓練(計三個月間)
一、基本軍事訓練完了後送入奉天陸軍中央訓練處施行初級軍官必要之教育(計六個月間)
三、畢業考試合格者發給證書以見習軍官資格服隊附勤務約兩個月後即補任少尉官階
四、服裝餚費均由官家供給自錄取後至補任少尉爲止每月均發給津貼

四、招考額數 共三百名計區分如左
奉天壹百名 吉林壹百名 黑龍江壹百名

五、報名日期及考試日期
一報名日期 自四月二十日至五月十日止
二考試日期 五月二十一、二十二、二十三、三日間

六、報名及考試地點如下
奉天警備司令部 吉林警備司令部 黑龍江警備司令部

七、考試科目
檢查體格後考試左列學科 國文、地理、歷史、數學

八、保證
須有校長縣長或各省政府有力者之保證書但對無保證書者經銓衡之後亦得使其受驗

大同二年四月　日
軍政部總長 張景惠

長元號股東 白博仁 張崧冠 經理張延譜同啓

鄙人等於民國十八年淵源股合資在本縣開設長元號生意至今數年之久雖無賠累外欠之事然亦無甚盈餘鄙人等不願作此生意情願將所入股本全數讓與長元號經理張延譜名下自做長元號生意嗣後該號賠賺等事完全與鄙人等毫無關係自此以後該號所有外欠等項均與鄙人等不相涉除呈商會記錄外恐未週知特此登報聲明

恭頌錦縣政警官長德政

錦縣東境多山時患匪擾上月鄙人在鄉授徒偶疏守望匪遂擄去幸縣長谷公令辭警務局長宮公文超聞警急率警隊四出剿緝率由指導官尾崎和夫親冒矢石督同白大隊長玉龍白大隊副向臣牛中隊長純榮顧中隊長耀三李村長政倫及警士團丁等跟蹤追境匪團劃於義伊家峪時僅半月即破巢援兇救護出險鄙人痛定之餘感德無已謹揭報端藉表謝悃
錦縣廟溝耕餘學校李養軒謹啓

本報復州灣添設代派處

逕啓者本分社自創設以來擴充銷路靈通消息起見特於復州灣添設代派處聘請裴家屯仁衛春李丹亭爲經理各界如訂閱本報及登廣告者請即就近與李君接洽即妥恐未週知特此奉聞
盛京時報營口分社主任劉隱山啓

平井勘詞商店

關東廳 滿鐵會社 諸官衙 指定
皮鞄 旅行具 各種口袋 包裝具 布袋具 馬具革具 製作並修理
大連市榮町廿三番地 電話七九〇三番 振替大連三八八八番

喜曾護謨店

營業品目
膠皮板 水道膠管 乳母車帶 瓦斯用 醫術用 藥用 盛水膠皮管 電氣用手套 水枕 冰囊 萬年膠皮鞋 運動鞋 膠皮套鞋 膠皮底 地下膠鞋 膠皮塞子 玻璃膠擦 膠皮布 其他膠皮製品一概俱全
奉天春日町五 電話三四九一番

健胃固腸丸

專治痢疾腹痛胃氣腸癰靈藥
商標 註冊

本藥專治 紅白痢疾霍亂痧疫過食過飲消化不良中暑冷寢時候瘴氣腹痛下痢等症
胃弱之人每食後服用五六丸則補助消化且能豫防一切痢疾

藥價 貳拾錢・參拾錢 五拾錢・壹圓 貳圓・參圓 五圓・拾圓

發售處 大阪市東區伏見町 合資會社 谷回春堂大藥房
總經理 大連市 寶藥株式會社

◎近有無恥之徒假冒本堂商標魚目混珠賜顧貴客請認明本牌庶不致悞

經售處
奉天 井上誠昌堂　同 佐藤廣濟堂　同 大德生藥房　同 歐美藥房　同 五洲藥房　同 中西藥房　同 文雅齋藥房　同 永年西藥房　同 同仁醫院　同 中國藥房　同 義和堂藥房　同 東英藥房　同 興華藥房　同 天福藥房　同 大和興藥房　同 成春堂藥房
遼陽 永春藥房　同 榮德堂藥房　鐵嶺 義和堂藥房　同 福壽藥房　同 濟民仁術藥房　同 和發久藥房　同 仁濟醫院　撫順 宏壽藥房　同 大東藥房　同 濟生堂藥房　鞍山 望月好濟堂　同 同仁堂藥房　同 荒尾藥房　四平街 和發瑞藥房　同 回生堂藥房　開原 東亞藥房
開原 世界藥房　通化縣 靖成興藥房　本溪湖 多久島藥房　安東縣 井上誠昌堂　同 一本藥房　同 福興堂藥房　同 瑞祥堂藥房　鄭家屯 東益增藥房　同 和發泰藥房　大連 井上誠昌堂　同 東陽藥房　同 華泰藥房　同 華西藥房　同 回春藥房　同 德生藥房
大連 同記藥房　同 廣德記藥房　同 華美藥房　同 回春堂藥房　同 德興藥房　同 志義成藥房　同 廣生堂藥房　同 天和藥房　同 中興藥房　同 同德藥房　同 衛生藥房　同 德生堂藥房　同 中西藥房　長春 錦和慶藥房　同 泰祥藥房　同 瑞華西藥房
長春 德長源藥房　同 大和堂藥房　哈爾濱 長壽堂藥房　同 井上商行　同 寶球藥房　同 泰華西藥房　同 中西藥房　同 寶安藥房　同 衛生藥房　同 福壽藥房　同 泰東藥房　同 東北藥房　同 世界藥房　同 廣濟藥房　同 和發魁藥房

康藏談判決裂 藏軍乃開始進擊

【天津十八日發電】據庸報接到西安十一日之通信云、交涉中之康藏談判已決裂、西藏軍開始分三路進擊、其目的爲佔領靑海、建設大西藏國、以脫離中國之範圍、樹立獨立國家、馬步芳師長、曾率其警備軍前往防備、然亦衆寡不敵、恐難取勝(國通)

因齋藤首相之訓辭 日政局更形複雜化

【東京十八日發電】齋藤首相、在地方長官會議之訓辭中、表明無辭任之意、使各方面爲非常的驚動、即首相以政界之淨化爲重要使命、不得已則將斷行解散議會、若高橋藏相實行辭職、則補充繼任者、若政友出身閣僚連袂辭職、則改造內閣、又在通常議會遭政友會之反對、則解散議會、一般觀測、首相抱如此決心、但閣閣之情勢、果許首相此次決意與否、殊屬疑問、總之因此次訓辭、政局更呈複雜化、(國通)

日荷仲裁裁判條約 經日閣議決定待簽

【東京十七日發電】脫退聯盟後日帝國政府自主的外交之第一步、其成否爲所注目之日本、對荷蘭、交涉締結仲裁裁判條約、根據四月十四日日帝國政府之訓令、駐荷蘭齋藤公使、與荷蘭外交總長波羅克蘭德氏間、行其最後交涉、結果兩者意見完全一致、因而日外務省、得將上項條約、付十八日之閣議、並對齋藤公使發出不妨調印之回訓、今次之仲裁裁判條約、內容如左、

一、日本及荷蘭兩締約國內發生一切之紛爭事件、委託行將設置之常設調停委員會解決之、

一、上記調停委員會之委員、定爲五名、由日本荷蘭各任一名外、由第三國選出之名爾任命之、

一、但上記調停委員會之決定、決非拘束兩締約國者、

一、兩締約國所發生之紛議、勿論法律問題、或關於兩國間條約之解釋、須依一八九九年七月二十九日之條約、付於海牙常設仲裁裁判所、

一、上項法律條約解釋問題、如得兩國之同意時、得交與非爲仲裁裁判所之兩國當局者間之仲裁機關、

一、其餘防締約國發生一切紛議、及防止擴大之規定、須另行訂定、(國通)

雲南森林調查

昆明訊云、雲南向有『大關山』之稱、森林礦產、蘊藏處處皆是、除個昌之錫、魯通之銅、保山之礦、二十三非之鹽、崇北之石、雲龍瀾江之檜柏、大板木材外、尚有河口附近之大森林、此林曾經建廳聘請專家往返調查六七次、據報面積估計一萬一千二百方里、蘊藏極富、建廳以滇邊一帶、諸需木材孔亟、對此天然大利、實有提倡開採必要、業經呈省務會議議決、由建實財三廳組織設一官商合辦之林礦公司、從事採發、茲將該森林概況誌次、

廣大百四十里、北至靖邊縣之回亳、南至南屏的娘娘山、西連石板寨、東至馬尾沖龍頭仙等處、自南至北長八十六里自東至西廣一百四十餘里、平方面積共計一萬一千二百方里、

林木種類甚多、現採獲標本計有四十餘種、如紅木、楓、柏衫、卜金、絲利等珍貴木材隨山皆是、大者六七人合抱甚多、小者直徑亦在二尺以上、樹體因叢生之故、非常標直、至頭有兩丈以上、可以應用、如欲取長者、亦能得五丈左右的長木、

大關山除森木外、尚有珍貴之藥材、希兒之野獸、如麝香、伏苓、鹿茸、麝香、最爲豐富、將來如果採用、即使全國各省需量撥運、亦可供給十餘年之材料、估計價值約價華幣萬萬餘元、

關東軍小磯參謀長 負重大使命抵日京

【東京十七日發電】小磯參謀長與喜多大佐同伴、爲出席參謀長會議、關於今後長城線方面之對策、及其他滿洲諸般之問題、爲與中央部重要商議計、已於十七日午前八時半到東京驛入京、當即在二重橋前遙拜宮城、更參拜明治神宮後、至靑山墓地、到犧日死去令息之墓、午後赴參謀本部陸軍省、與中央部首腦者會見、報告滿洲一般狀況、及熱河長城線中日兩軍隊對抗情勢等、作種種之協議、(國通)

美禁輸武器權限案 下院通過

【華盛頓十七日發電】美國下院、本日可決通過對大統領付與對交戰國禁止輸出武器權限之下院外交委員長馬克勸諾爾所提出之決議案、(國通)

【華盛頓十六日發電】對羅斯福大總統付與交戰國禁止輸出武器權限之院外交委員長馬克勸諾爾氏提案之決議案、決定於十七日付下院表決、共和黨議員、對此反對、然擁有絕對多數之民主黨、該決議案當可通過、(國通)

日諸經濟團体協議 廢棄日印商約對策 日會議所電抗印政府

【東報十八日發電】關於廢棄日印通商條約問題、經濟聯盟、日印協會、貿易聯合會等之關係經濟諸團體、十七日午后二時在丸之內商工會議所開聯合協議會、出席者、除右項各團體代表外、外務省來栖通商局長、商工省寺尾貿易局長等亦均出席關於反對傾銷法案廢棄日印通商條約等之民間側對方策意見之決定、交換意見、惟未得具體的當於十八日午后十時、開常任委員會、是日官廳側中島商相、松村商工參與官、寺尾貿易局長、外務省來栖通商局長等參加、民間側紡績業者人絹業者等參加、以協議對策、東京商工會議所、十七日在丸之內商工會議所、召開貿易部會、關於印度之反日通商政策、協議對策、結果決定今後研究此項問題、同時與其他有關係之經濟團體、互相協調、然日本商工會議所、是日以鄉會頭之名義、向印度外務長官並商務長官、電致左列抗告文、

如將驅逐與印度產業之保護毫無關係之日貨法案並條約之廢棄、其影響甚大、有破壞日印多年間通商關係之虞、爰有鑑於此、望貴長官加以愼重的考慮云云、(國通)

華將俟中日關約期滿後 擬課以高率關稅

【南京十七日發電】中日關稅協定至下月十五日期滿華側似決定對於日貨、將徵收對日經濟絕交的高率關稅之方針、已開始調查、(國通)

粵省改良農業

廣州通訊、廣東省政府主席兼建設廳長林雲陔、近積極提倡農業並視定詳細辦法、按步施行、茲調查內容如後、甲、增加米糧生產、一、就廣州三角州各縣擇適當地點、設改良稻種蕃殖區五處、蕃殖經改良之稻種、(一)中山、(二)三水、(三)南海、(四)番禺、(五)東莞、每處最低限度、須繁殖種十萬斤、改良穀種、則繁殖一萬四千餘畝、五處共計、應繁殖五十餘萬斤、改良穀種、則可繁殖七萬畝、乙、增加果品生產、一、在廣州附近擇適當地點、設優良果樹種苗繁殖場、二、在中區擇適當地點、設優良猪種繁殖區、增加肉類和畜類生產、三、植物害虫之防除、一、在番禺縣擇定五處產荔枝較盛地點、舉行防除荔枝椿象表證、二、在番禺擇定五處相當蔬菜產地、舉行守瓜虫防除製證、三、在番禺擇定五處相當柑橘類生產地舉行柑橘類鳳蝶防除表證、四、設改良土蜂第一表證場、丙、進行防除畜疫、一、擴大現有畜類血清製造所、牛瘟及猪瘟、血清製造之規模、二、舉辦牛瘟及猪瘟防除見習班、三、在中區各縣選地舉辦牛瘟及猪瘟血清防疫表證、四、在南區各縣選地舉辦牛瘟及猪瘟血清防疫表証、丁、建設農田水利、一、派指導員分赴各患旱區域、督促人民舉辦建塘儲水救旱、並在中區擇旱地一處、舉辦表証、二、派指小員分赴患旱區域、督促人民舉辦機械抽水救旱、並在中區擇旱地一處、舉辦表證、戊、農具改良步驟、一、設立大規模改良農具製造廠、附設研究部、已、改良水產事業、一、籌建上川島漁業、二、籌備廣海區西江口區、珠江口區、三、製造新式漁具、四、籌設漁船製造廠、工廠、五、開發廣海區、西江口區漁業、設立廣海養殖場十萬畝、六、設立廣海區西江口區漁市場、庚、整理農村經濟、在中區各縣擇地協助農民設立各種模範合作社、十、全省林業之建設、一、籌設省立瓊崖熱帶林場一處、次、

北平軍事會議 將改編義勇軍

【天津十八日發電】北平軍事分會及救國會、日下爲檢閱多倫方面義勇軍、明日派代表赴該地及張家口、其目的係改編該軍爲正規軍、(國通)

有吉公使 訪西園寺公

【靜岡十七日發電】有吉公使、十七日午后零時四十分、往訪興津之西園寺公、關於最近中國情勢、及南京政府之對日方針等、有所詳細說明、(國通)

新疆回民事變擴大 焉耆失守庫邑淪陷 迪化城情勢嚴重

上海訊云、新疆回民事變發生以來、已歷多時、惟政府隔離過遠、消息傳播匪易、眞相若何、極爲國內人士所關心、記者昨晤及旅滬該省之某要人、詢以一切、某氏談話如下、新省回民占全省人口百分之九十以上、回因受省當局之壓迫、告訴無門、致激成變、已有年餘、自吐魯番事處失陷後、事態日趨擴大、連日所接新省郵局消息、得悉本年一月九日新省郵務局長英格人氣格曾以公函呈報交通部云、迪化周圍情形極爲嚴重、吐魯番東北四十里鄯善地方、一星期前回民因憤省當局之壓迫起而殺傷漢官多人、嗣被省方偃川之白俄兵擊退、迪化省城四門皆閉、城上既有小砲、華人及白俄均移居城內、紅軍及中立份子均居蘇俄領事館內、回人視白俄爲仇敵、因其曾爲官府出力擊退彼等也、現新省人心惶惑

各城門均架重砲、派軍把守、省軍在距城四十里地方、爲回民包圍、似頗受創省中城防雖堅、仍靠援軍及時到達、但省外官軍行動、尙無消息、及該省哈什區行政長兼援防司令馬紹武、亦變回民反對省政度事態日趨擴大、各仍依照迪化當局之態度、一味隱蔽中央、不爲據實呈報、恐將來事態過大不可收拾而紅俄以剿滅白俄爲名、進兵省境以內、則其責任不敢担負、業經逕行發表通電、呈報國民政府蒙藏委員會等各機關、電文謂哈密一帶回部民軍由哈密吐魯番鄯善

日將承諾 丁公使駐日

【東京十八日發電】滿洲國決正式任命丁士源爲駐日公使、並令現任代表鮑觀澄歸國、日本對之、俟接要求承諾手續後、當可履行承諾手續、(國通)

宋哲元信口妄談 ……我大刀前無論何物不足懼……

【天津十八日發電】由喜峰口發出僞電、俾倖成爲中國惟一勇將之宋哲元、頃被各地方講演會聘請講演、煽動民心、或募集捐款、有大走紅運之概、據聽宋之實戰談者所云、宋故意衣洛色之軍服、現姿於壇上、挺胸振手、口角飛沫、畧謂

在喜峯口率領大刀會六千人、在山坡潛伏、以待日軍、日軍以唐克車爲先鋒進攻我軍(宋軍)待其過去、由兩傍呼應、躍入敵中、任意斬敵、日軍遭此不意、周章狼狽竟棄唐克車潰走、在此激戰、鹵獲敵方唐克車十六輛、斃敵數百人、然我軍幸而未出一人之損傷者、戰爭之勝敗不可以飛機及唐克車等決之我大刀前無論何物、不足恐懼云云、

辦法、不以鞭長莫及而置諸不問也云、

何成濬抵漢

漢口訊云、何成濬于十二日下午五時三刻、乘平漢特快車抵漢、據談、北方士氣極旺、戰事甚烈、西路喜峯口古北口等處、多以大軍防守、故較平靜、本人在漢畧勾留、一二三日內將赴贛謁蔣、是否短期內再北上、刻尙未定云云、

墾殖計劃、二、設立南山兵農墾殖場、實施全省農業推廣制度、一、設立推廣工作人員訓練、即舉辦第二期推廣行政人員及協助人員訓練班各班、二、限令未設立農推廣處各一等縣、須於本年內成立農業推廣處、三、限令二等縣本年內成立農業推廣處、四、限令三等縣十縣在本年內、成立農業推廣處云、

桂省漢猺糾紛再起 被擾區域蔓延六縣 軍團邁進剿撫兼施

梧州訊云、廣西興安全縣義寧龍勝等縣、向有猺民居處山中、近以貿易事情、與漢民屢起糾紛、然均旋起旋息、未致釀成若何流血慘劇、惟自去年起灌陽方面曾因團總勒索猺民、發生一次劇烈械鬥、後經政府處理、風潮始獲平息、然從此以後、漢猺界限日深、雙方積不相能、猺氏頭腦簡單、今春受共匪之煽動、竟釀暴動事、緣前月興全灌等縣猺民、受共匪蘇某之謠惑、藉建醮爲名、聚衆謀亂、大張紅旗、到處騷擾、並大倡興猺滅漢之言、附近各縣人心爲之大恐、查猺民之拜會謀亂者、悉毀農具、造刀矛、拋棄家屋、不事耕種、腦蓋蓄髮、各執刀及鳥槍長矛之類、穿紅衣、繫紅布爲識別、二月中、該猺民等、遂次第騷動、殘殺漢人、計被擾區域有興安、全縣、灌陽、義寧、龍勝、陽朔等六縣、而其中尤以興全受擾最甚、興安方面、有猺民二千餘、於上月二十日大舉進迫縣城、當地防軍、以其來勢兇猛、一面飛電駐桂林之第七軍第十九師朱祖晃部告急、一面從事應戰、猺民因缺之訓練、武器又欠犀利、終不得逞、只將附近村落洗劫而已、至今縣方面源焦源白路源一帶、盤踞發動鳴砲鼓噪、居民驚走、該縣縣長黃崑山、親率團隊防禦、相持數日、不分勝負、時政府得報、以猺民作亂、似受共黨煽動、而徵諸報載、湘何所得共匪口供、謂取興全灌三縣爲根據地等語、認爲禍患非輕、因即由四集團軍總部、令調駐桂林之七軍周師進剿周師得令遂即派出副師長陳恩元、率領所部、開赴興全、會同當地軍團和機進剿、經過大小十餘次之攻擊、猺民勢力、已漸次渙散、至本月初、該師陳營洪營、業將興安全縣境內之猺衆擊散、同時、灌陽方面亦由該縣縣長陳恩元、親率軍團、將猺衆包圍繳械、並着具結悔過、該縣猺亂、即告平息、至義寧之猺民、經該縣長鄧啓剿撫、已自覺悟、多數繳械投誠而龍勝猺衆、則因桂林區民團指揮官張涂岑達滿氏、在潘內痛擊一陣、已迎刃而解、又陽朔五猺、經該縣縣長書黠、於彼輩正擬開會倡亂之際、親入猺寨、曉以利害、猺衆感動、即不復反突、査此次猺亂、其中不少離奇誕事、當全縣防軍、在白露源搜捕、截拿通匪奸民三名當由身上、搜獲實刀妖符等物、據稱係與猺滅漢會中信物、實刀與常刀無異、妖符則滿紙蚓形文字、不成文理、此實爲猺民智識淺陋、迷信根深、共匪乘機利川、妄建會名亂說神話、以欺騙手段、而求其擾亂之目的出、又查全縣方面猺匪、聲勢最大、有衆萬人、其組織亦頗有條、計其中有大元帥盤天德者、即爲彼帮之魁首、以弄岩村爲根據地、武器有針槍數百士槍數百、餘則爲馬刀長矛等屬、該所謂大元帥盤天德、則身穿紅衣、頭戴紅帽、赤色一片、有如劇場之演員、該帮猺匪、分踞縣內隘口、聲言建壯後即出撲縣城、詎不料披周兩師陳恩元之一擊、即紛行瓦解、威風八面之大元帥、只有逃入深山藏匿、復過其穴居野處生活而已、又據陳恩元俘擄供稱、大猺內之弄口等猺匪、迷信法寶、以前次之失敗、實因爲法寶不靈之故、近復擬重行建壇練法、企圖再舉等語、詢其法寶作何樣、所練爲何法、該俘擄等亦不能明言、是又不外藉神權以作亂之舉動耳、陳師長聞其有企圖再舉之說、爲防患未然計、特一面分兵三路、一面電請總部、派飛機協助偵察、現飛機三架、已抵桂林、歸七軍軍長廖磊調遣偵探猺匪行動矣、又興安猺匪首領侯正山、自稱是先鋒總指揮、在興安馬蹄一帶作亂、經周師率隊進擊、四出搜剿、猺衆勢窮力蹙、紛來投誠、當時軍團爲分化匪黨勢力起見、特收撫猺人二百餘名、同時並設計誘擒該先鋒總指揮侯正山綑於十三日擒獲、現寄押師部、聽候發落、馬蹄猺衆、以巨魁就擒、即紛紛瓦解來、綜計此一嶋漢猺糾紛、目前雖獲告一段落、然各軍仍在繼續搜剿中、至於政府方面、則決定剿撫兼施、蓋恐專事搜剿適增惡感、縱目前能悉數將猺衆逐入深山而仇恨既深、將來亦必再出爲患、茲爲圖長治久安計、於剿辦外、並注重宣撫、日昨已派出一批宣傳員、分赴各縣隨軍前往猺區、相機宣傳政府德意、使其永遠歸順云、

長沙訊云、桂主席黃旭初齲電湘、略謂各縣猺匪、次第肅清、現正編制村甲、使猺民剪髮易服、與漢人一律待遇、取消苗猺等名稱、何鍵二日復電、允飭屬一致辦理、並主張爲之謀生計與教育云、

江西保衛團之實力 整理後共編二百餘隊 每年經費約三百萬元

南昌訊云、省以綏靖地方及保衛收復匪區安寧、必先培植民衆武力、遂飭令保安處整理各縣保衛團隊、業經保安處分別整理就緒、組織極爲完備、僅邊遠被匪各縣、尙待收集改編、據調查綜計全省約有保衛團二百餘隊、轄六七百分隊、一隊至三隊爲丙種四至六隊爲乙種七至九隊爲甲種、經費年約三百萬元、茲將各區縣團隊實力組織誌次、(一)南昌區、新建、豐城、清江、進賢、高安等五縣、均爲丙種團、以豐城、高安、槍數最多、安義、新淦、無保衛團之設、南昌現正籌欵、尙未編組完成、(二)萍鄉區、地區保衛團隊力量最爲充實、萍鄉、宜春兩縣爲甲種、宜豐、萬載新喻爲乙種團、僅上高、分宜爲丙種、(三)武寧區、該區除修如武寧外、銅鼓、奉新、靖安、瑞昌等縣均爲丙種團、(四)九江區、該區轄德安、九江、星子、彭澤、都昌、湖口等六縣、均爲丙種團、軍實以九江、彭澤等縣爲優、(五)鄱陽區該區團隊實力以鄱陽、萬年、樂平爲最、浮梁、德興次之、餘于警隊叛變後、現正由保安處派員協籌、(六)上饒區、該區弋陽、玉山、橫峯爲丙種團、鉛山爲甲種團、豐豐、上饒爲乙種團、以鉛儒兩縣槍支最多、(七)臨川區、該區臨川、金谿、資谿、現無此項組織、餘江係警隊、貴谿爲甲種、東鄉爲丙種、貴谿團隊組織極爲充實、(八)宜黃區、該區除南城爲警備外、黎川、南豐、樂安、東仁、宜黃等縣、均有保衛團設立、各縣實力大都相等、(九)吉安區、該區除興國外、各縣團隊均極充實、泰安、吉水、吉安尤佳、種類如下、峽江爲丙種團、萬安永豐爲乙種團、泰和、吉水、吉安爲甲種團、(十)永新區、除寧岡永新外、均甚完善、蓮花爲乙種團、安福、遂川、團隊組織經改編、(十一)贛南區、定南、虔南、雩都、寧都、瑞金、大庾、安遠、崇義、龍南、上猶、雩都、信豐、會昌、南康、瑞金、贛縣、石城等縣、除虔昌寧都兩縣外、餘多仍沿用警隊及反共團等隊名云、

華臨時全代會通過 選舉組織兩法全文

南京訊云、十三日中常會通過臨時全代會組織法及代表選舉法等、茲披露該兩法原文如次、

選舉法全文

臨時全代會代表選舉法原文如下、中國國民黨臨時全國代表大會代表選舉法、第一條、臨時全國代表大會代表之選舉、依該法行之、第二條、臨時全國代表大會代表總額、定爲四百二十六人、其分配如附表、第三條、臨時全國代表大會代表之選舉用複選制、省以縣市黨部、特別市以區分部爲初選機關、海外以支部及直屬分部爲初選機關、省及特別市黨部爲複選機關、直屬支部以分部爲初選機關、總支部爲複選機關、第四條、選舉人及被選舉人以黨員爲限、複選當選人不以初選當選人爲限、第五條、各地方黨部或特別黨部出席代表之選舉、由初選代表依照中央規定人數、直接選舉之、但在特別市得由黨部直接投票選舉、第六條、與縣市及省直屬特別黨部所屬黨員不滿一百人者、應舉出初選代表一人、一百人以上不滿三百人者、得舉二人、三百人以上者得舉三人、但至多不得過三人、省直屬區黨部得舉出初選代表一人、省直屬區分部所屬之黨員、由省黨部指定加入鄰近縣黨部合併選舉、第七條、海外黨部初選代表人數、標準如左、(甲)黨員在千人以下者、每支部或直屬分部黨員在五十人以下者、得舉出初選代表二人、百人以下者、得舉三人、每增五十人遞加一人但以五人爲限、(乙)黨員在五千人以下者、每支部或直屬分部黨員在一百人以下者、得舉出初選代表一人、滿百人者得舉二人、每增一百人遞加一人、但以六人爲限、(丙)黨員在五千人以上、每支部或直屬分部黨員在二百人以下者、得舉出初選代表一人、四百人以下者、得舉二人、每增二百人、遞加一人、但以七人爲限、海外直屬支部所屬分部或直屬區分部黨員在三十人以下者、得舉出初選代表一人、滿三十人者、得舉二人、每增三十人、遞加一人、但以四人爲限、第八條、軍隊特別黨部代表、選舉由中央提出候選人若干人、由各特別黨部印發各連黨部、於中央提出之候選人中用記名單記投票法選舉之、第九條、海員鐵路特別黨部代表之選舉、由各該黨部所屬黨員直接投票選舉、以區分部爲選舉區、第十條、初選復選均以記名單投票法行之、海外黨部經中央之核准、得用通訊選舉法、第十一條、凡邊遠省區或具有特殊情形之地方、其代表產生由中央執行委員會議定之、第十二條、初選機關辦理選舉時、應先將各該黨部黨員並得按照黨員之分布情形、分區投票、投票舉即開票、將當選人所得票數及選舉票送辦理選舉機關、合併計數、第十三條、各初選機關選出初選代表後、應即將該代表姓名及通訊地址直接報告復選機關、第十四條、各復選機關辦理復選元畢後、應即將當選人名單及辦理選舉情形呈報中央、並發給當選人證明書、第十五條、開票、結果、票數相同者、由各該辦理選舉機關抽籤定之、第十六條、凡有左列情事之一者、不得當選爲代表(一)有違反該黨之言論或行爲者、(二)經開除黨籍或停止黨權者、第十七條、如代表產生後、發現有選舉舞弊之事實、或有前條之情事者、除由中央撤消其代表資格並予以相當懲戒外、即以次多數當選人遞補之、第十八條、各地代表名額及選出期限另定之、第十九條、該選舉法之最高解釋權屬於中央執行委員會、第二十條、該選舉法由中央執行委員會、議決施行、臨時全中國代表大會代表名額之分配如次(一)由省黨部選出者二百四十九人、(二)由海外黨部選出者八十八人、(三)由軍隊特別黨部選出者六十八人、(四)由海員鐵路特別黨部選出者十三人、(五)由邊遠省區產生者十六人、

組織法全文

臨時全代表會組織法原文如下、中國國民黨臨時全國代表大會組織法、第一條、臨時全國代表大會由地黨部依法產生之黨員代表組織之、前項代表之資格、由中央執行委員會組織代表資格審查委員會審查之、第二條、臨時全國代表大會開會時、中央執行委員會及中央監察委員得出席、候中央補執行委員得列席、第三條、臨時全國代表大會設主席團、由中央執行委員會提出若干人、經大會通過組織之、第四條、臨時全國代表大會設秘書處、承大會主席團之命、處理一切事務、其組織另定之、第五條、臨時全國代表大會會期定爲五日、但於必要時得延長之、第六條、臨時全國代表大會須有代表過半數之出席方得開會、大會之議事、以出席代表過半數之同意決定之、可否同數時取決於主席、第七條、臨時全國代表大會之會議、於必要時經主席團之決定或代表四十人以上之請求、得開秘密會議、第八條、臨時全國代表大會議事規則另定之、第九條、臨時全國代表大會得設各種委員會、第十條、臨時全國代表大會之經費、由中央執行委員會決定之、第十一條、該組織法由中央執行委員會議決施行、

國民參政會組織法 中政會已送交立法院

南京訊云、國民參政會組織法、已由中政會交立法院、共八章二十三條、內容如次、

第一章　組織

第一條、國民政府於訓政時期爲徵採全國國民公意、設立國民參政會、

第二條、國民參政會會員總額一百六十七人、其中一百五十人由各省市職業團體蒙古西藏及海外華僑分別選舉、其餘十七人、由國府就全國各界富有學識者聘任之、

第三條、中國國民黨中央執行委員會、中央監察委員會、國民政府五院院長副院長得列席國民參政會、國民政府直轄及五院所屬各院部會長官、於國民參政會討論與各機關有關事項時、得列席國民參政會、

第四條、國民參政會會員互選七人、組織主席團、常理左列事項、(一)關於議事程序之整理進行事項、(二)關於國民參政會之行政事項、(三)關於國民參政會會員之保障及紀律事項、主席團於每次開會時、推定一人爲主席、

第二章　職權

第五條、國民參政會審議國民政府交議之預算案宣戰案媾和案及其他重要國際事項、

第六條、國民參政會得提出法律案于國民政府、

第七條、關於政治設施、國民參政會得建議於國民政府、或請求國民政府說明、

第八條、國民參政會得接受人民之請願、

第九條、國民參政會對五六兩條所規定審議及提出之案件、均應咨送國民政府、分別依法處理之、

第三章　任期

第十條、國民參政會會員任期爲一年、但國民政府於必要時、得延長之、前項任期之延長、不得逾一年、

第四章　會議

第十一條、國民參政會每年開常會兩次、由國民政府召集於國民政府所在地舉行之、常會會期爲一個月、必要時得延長、但不得逾十五日、國民政府認爲必要時、得召集臨時會、會期至多爲十五日、

第十二條、國民參政會常會于每年三月十九日及十月十日舉行開會式、(未完)

賀龍妻被捕

上海訊云、賀龍妻在法租界被捕、據公安局督察長談、彼否認係賀妻、該局準備移提、

豫省匪禍慘酷(續) 赤軍官聚餐 命婦女裸舞

赤匪見勢不佳、爲保存實力計、即化整爲零、隱伏光山商城羅山等處、以圖死灰復燃、復於三間經軍派隊赴各處搜剿、勢雖隱伏、途又化零爲整、集中壯年赤匪爲稱『赤衛團上軍團』、人數約一萬餘、與大軍戰爭爲取自由行動、以便進退靈敏、該軍計分三團、共計人數九千、餘一千餘人、號稱一二三赤衛團七軍團、『赤衛軍幫工兵營』、管理運輸槍械子彈及工事、豫南共計人數尤足、槍支齊全、實則均不及半、但其改組集合之迅速、實可驚、人則陸續補充、乘勝猛進、分頭進剿、匪見勢不能再力又復出自敗之勢矣(完)

大奉天都市計劃
閻市長在十七日會議席講演

奉天市街

鄙人學殖膚淺自愧不足以用世，幸在昔年負笈東瀛，得以親承彼邦名儒，都市政策、及社會設施，各種高明學說，返國以後，又在東亞巨埠之大連市，備員市會議員，本諸觀日之見聞，益以實地之經驗，乃知都市之行政，要當整飭的計畫，且其計畫，必須預定較爲廣大之境域，更必須預定較爲寬舒之時期，而後按照計畫，次第進行，如是方能收確實之效果，倘不預定廣大之境域，寬舒之時期，惟知敷衍一時，得過且過，則一切工作，皆枝枝節節，逐年補苴，逐年改毀，所謂市民之幸福，皆在於依稀髣髴之中，市民之金錢，都擲諸鹵莽裂之內，爲一市之首領者，其罪戾安可逭耶，鄙人於去年三月，承命權掌奉市，感當局倚畀之殷，悟及身責任之重自春徂秋夙夜彷徨，而有大奉天市十年計畫之考案，迨至去年十月，呈經當局之首肯，並得各方之援助，遂得順利進行茲當計畫將終，實施方始之時敢綜叙原委，覼縷陳之，想爲關心奉市發達諸公，及現在居住奉市，及將來希望，在奉市有所經營之各界人士，所樂聞也、

奉天市之地勢

奉天居全滿馬蹄形之南部中心，東界鴨綠，南枕遼河，襟千山而帶東路諸峯，山川相繚，鬱鬱蒼蒼，乃天然之天府也，本市北有隆業山，南有渾河，其勢廣平，而沃饒，北面略高，南面略弛，既扼形勝之要，又適於居住，近年以來，更有南滿奉山安奉瀋海諸鐵道，經緯其間，交叉河川之上，遂爲南滿交通之中心，此本市地勢之大略也、

閻市長

奉天市之設置及沿革

本市舊稱盛京，爲將軍駐在地點，設置各部衙門，及府尹其制與北京相同，故又號陪都，甲辰，戰後改建行省，當時朝廷感於地方之重要，竭力厲行各種新政，實較關內各省，尤得風氣之先，市政遂略見萌芽，然一切公安衛生教育社會工商種種事業，俱分隸於民政提學各司，勸業巡警各道，未有具體之規制，迨至民國十三年，省公署令奉天電燈廠長曾有翼兼任奉天市長，遂有奉天市政公所之設置，十五年改任，李德新爲奉天市長，一切悉仍舊貫，惟於市政公安方面，由省委派警察廳長兼任公所協理，由公所加委警察各署署長，爲市各區區長，以圖市行政之圓滿，九一八事變猝起，省垣各機關逃避一空，趙博士欣伯繼土肥原氏出任市長，遂改名曰奉天市政公署，以維持秩序之必要上，於公署內增設警務課嗣改爲警政處，以統制省垣警察，至大同元年一月，滿洲國家組織，業經就緒，奉天省署亦設置有日，省垣政令、一切恢復舊觀，本市警政，遂劃歸省署直轄矣，至本市之區域，在民國十三年設市之初，僅指定以省會爲限，即邊牆內警察一二三四五各署管轄境也，嗣經開放商業區、居住區、及北陵公園附近之新市區，而地域略爲擴大，至西面附郭商埠地區域，自埠局總辦改由市長兼任以來，雖因條約關係名義上，尚未幷歸市轄實際上皆與市內各區統籌並顧亦與市內地方無甚區別，趙市長滿任後，又添入兵工廠附近地域，命名曰大東區，此事變以前至事變後，趙市長卸任爲止，市轄區域之大略也、

大奉天市計劃之由來

鄙人被命爲奉天市長，爲元年三月受任伊始，目睹本市地勢之衝要，交通之便利，以及文化基礎之深厚，更加新邦造，國家經濟政策，力取門戶開放主義，根本革新，預卜本市將來之繁榮，可操左券，因見有擴大計畫之必要，乃徵諸各關係方面之意見，亦覺詢謀僉同，此東至東陵，北至北陵，南至渾河，西至塔灣之地，廣有百七十四平方基羅米突，每平方基羅米突，若容五千七百四十人，則全市居百萬之衆，而完經濟都市之能力，恰適近代國家要求之大奉天都市計畫所由來也、

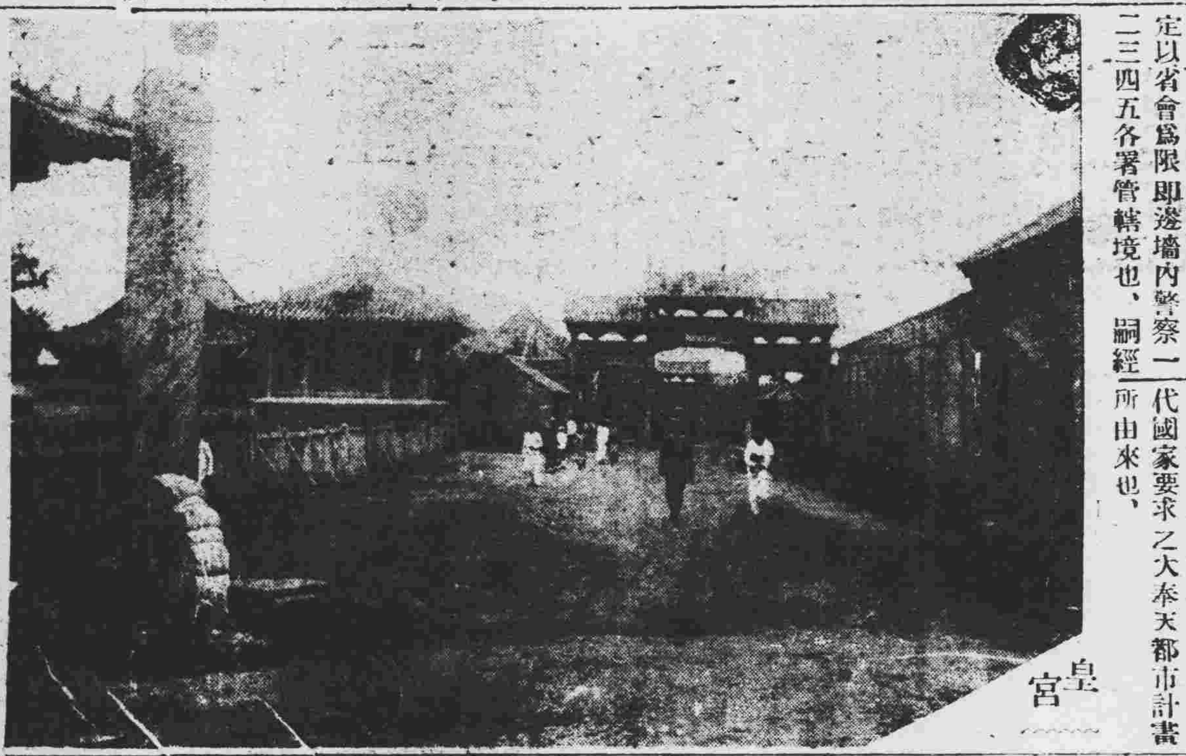
皇宮

奉天市按照工商都市計畫之理由

大凡一都市之成立，無不有其一定之重心，有以政治設施爲重心者，有以工商業爲重心者，徵諸奉天市以往之情狀，純然以政治設施爲重心者也，凡以政治設施爲重心之都市，亦即所謂消費之都市，其卒也往往因一二官署機關之遷移，或官營事業之停止，而市面遂受重大之打擊，官家目擊市民之苦痛，未嘗不表以同情，而終無良法，以善其後，是知以政治設施爲重心之消費都市殊非健全之都市也，鄙人參長奉天市政實與全部市民，有休戚相共之關係，決不敢以暫顧目前爲得計，而必置奉天全部市民之生命財產，於永久不敗之基礎上，向前發展者，固爲當然之責任，欲置市民之生命財產於永久不敗之基礎上向前發展，舍以工商爲重心，而定大奉天之都市計畫，以期大奉天市之成爲工商都市莫由也，抑又思之，企圖奉天市之成爲工商都市，不特爲吾人私心所希望，幷具有天然有利之條件焉，試列舉之，

一、交通　本市之交通，除前所言各鐵道之輻輳，便於陸路交通外，并有渾河横帶其旁，苟能將加濬治，即水路之交通上，對於工商業之發展，亦有無窮之裨益焉，

二、用水　奉天全市，普通掘地至十米突以上，即過渾河之伏流，其水量既極豐富，且俱透明，而無臭味，既適飲料，尤利於工業之用，此上天之嘉惠也，

三、動力　奉天密邇撫順炭礦與該炭礦附近巨大之發電廠，聯絡甚便工業上所需之燃料及電力，有用之不竭之勢，

四、人力　奉天市交通既便，凡山東直隷之苦力，有論由海路或陸路謀生於關外者，無不集中於奉天，故其工價較哈爾濱新京等處，俱爲低廉，而事變以後，尤覺非常下落焉，

五、原料　工業原料，除農產原料以奉天爲集中，無用述外木材產於東部諸山，蠶絲則產於蓋平岫巖諸縣，棉花則產於遼陽等地，羊毛則產於錦縣，及北滿東蒙一帶，俱可由通過該地之鐵路，以迅速運輸，而會萃於奉天，則原料之供給不至匱乏、

以上所舉五項，雖皆就工業之立場評論，但交通便利，產品尤加豐富，其商業之發展，有必然者，

奉天市已有之建設

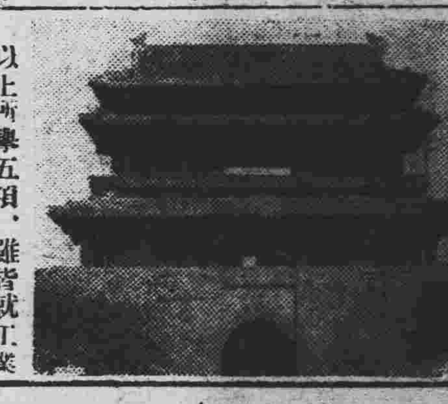

奉天市在事變前，經歷任市當局之經營草創，亦有相當之建設，舉其可見者言之，

一、甕城各門之改寬築建

二、第一二兩期之電車路之修築，

三、小西邊門外瀋陽公園之改建，

四、各關及城內井字街兩側商戶之拆讓，同時改築馬路，

此皆其犖犖大端也、

奉天市今後應有之建設及設施

奉天市今後之建設，及設施應分爲四大別，

甲　繼續舊有而延展進行者

一、第三期以上電車路

二、同乘摩托車

三、馬路

乙　根據舊有而改良添設者

一、公園

二、市場

三、醫院

四、學校教育

五、社會教育

六、救濟機關

丙　新設者，舊時所無，而完全應新設者，

一、上水道

二、下水道

三、公共娛樂機關

四、交易所

五、市銀行

六、社會館

七、市立圖書館

八、簡單宿舍

以上皆市之內部應有之設施及工作也，至於市之邊界處，亦不可無相當之設施焉，更劃言之，

一、防沙林

二、市界

三、鄉間之連絡

防沙林所以防止風沙之吹入市區，致於市民之清潔衛生上發生障害，市界，所以爲一市之界線，鄉間之連絡，所以增市內之營養，雖其設施多在市之邊界，但苟漫無設備，即使將以上，甲乙丙三類事業設施完全殆加吾人之身內臟，雖甚完善，而肌膚未能堅韌，不免爲寒暑所侵，驅致失其身體之健康也，

十年間完成之理由

市之經濟，本可仰仗他力、以爲補助，然總以自給自足爲正當辦法，故欲實現計畫，必須寬舒之時日，約計其期，應需十年之歲月，十年者，舉其成數言之耳，試將其理由分列如左，

一、市政之設施，必期與市民所需之程度，相伴進展，否則有供過於求之弊，

二、市政設施之經費，既須歸市民所有負擔，苟非寬以時日，必有不堪負擔之憂，

三、市政設施之人員，不易爲充分之預備，倘使各種設施同時並舉，未免有不敷分布之憂，惟能逐年漸進，則同此人才，可以更迭，效用自無不敷之虞矣，

十年後文化程度

十年後之文化程度，雖不敢爲虛矯無實之放言，但以人口由三十萬，而進爲百萬，之例言之，可得而見也，如今日之人口，爲三十萬，共有受市致育之學生四千三百二十三人，十年後，爲數當加二倍又三分之一，爲一萬四千四百人，教育廳所轄者，亦必同時有相等之發展，今日之市內營業，每歲共爲五千萬，十年後當加二倍又三分之一，爲一萬七千萬元（此按營業稅實收額推算，頗未精確）、其他種種事業，均可視此以爲比例，而推定其進步之狀況，思過半矣，要之，惟市政完備之市，而後可期工商業發達，亦惟工商業發達之市，而後可期市政之完備，二者互爲因果，誠有如雞之與卵，不能定其先後者，所願竭其智能，按部就班，循序進展，務使供求適當，經濟人才，皆無浪費之虞，預定計劃，漸達完成之域，則區區之志耳，

肺病吐血去根藥出世

發明肺病專家 醫士 趙美忱大夫

肺病一症爲人類之大敵本醫研究此症懸壺省城二十餘年去根藥方得自祖傳當治青年一二三期以內肺病久嗽成勞大口吐血痰中帶血咳嗽痰喘肺癰肺痿各大奇異五勞七傷咳嗽氣短經年不愈時犯時止者不分遠年近日服他藥無効者速來本醫處檢查新法診斷定期去根負責不犯外城函詢各症附郵六分即覆

診病所大西關月窗胡同路南精業堂啓

代理店 大連 華西藥房 德記西棧 遼陽 永峰源鞋店 公盛源油房 振太興錢莊

歐美生乳藥

服了「歐美生乳藥」之後，乳汁濃厚而多，現在兒肥母健，多麼快樂啊！……

外埠均有代售 定價每瓶一元二角

總發行 奉天鼓樓南 歐美大藥房西號

大連義聚隆綢緞百貨店廣告

本號自開業以來深蒙各界嘉許無任榮幸之至茲値春風和暖之際正棉夾接替之時應以運到時髦絲織品流行毛織物花樣新穎顏色奪目閨閣化粧紳商旅行一切物品無不齊備零售批發價値分外克己眞正犧牲血本以冀生意之發展凡各界士女外埠客商惠然肯來敝號不勝歡迎

西崗街一五六番地 電話 零售部 五三三八 批發部 三五四七

戒煙新法

本院戒標明科學的新法不痛苦極安全一星期完。保證戒除。住院舖蓋費用、針藥及火食一切等只用三十五元。白面阿片嗎啡即可將癮掉去。

診療各科住院方便

午前 施診 捨藥 十時起十二時止 除此時間外照章營業

商埠地 大西醫社 馬路灣

鋸

奉天日站江島町九番地（日本郵便局西）

福島縣物產直賣所

電話四一六六番

吉林新開門外 大久保洋行

大連奧町 德泰百貨店廣告

殘歲寒闌大地回春

本店際此新由申杭運到大宗時式衣料花樣奇異以及化粧品旅行用具無不搜羅完備物美價廉歡迎參觀尚希惠顧從速勿失交臂

電話代表四一八七番

美女牌葡萄乾 大連 大豐洋行

本行特由德祥蔘莊包銷大宗化學實驗蔘茸大補丸此藥係用化學奇法製成功效較前增加十倍以上男婦老幼可服四時咸宜毫無曾通蔘茸之劣弊今特備一千料凡寄來郵票一百六十分即將此藥奉送兩料價直大洋十元送足一千料爲止凡氣血兩虧衰弱無力等症奏效如神來函務請掛號恐有遺失價目現大銀圓半料三元一料五元

贈送處奉天城內中街路北 普克德藥業商行

奉送種子養生法函索者附郵票一分即寄

化學實驗 蔘茸大補丸 ○贈送

體弱救星勿失良機

最新發明萬試萬靈 肺病新藥 備有新藥 止咳特效

肺病一症深爲危險若治之失當則必害及生命本行有鑒及此由天壽藥廠包銷大宗萬試萬靈新藥此藥効力爲鄙人無論何種咳嗽肺病吐血哮喘確保一料斷根永不再犯今特別犧牲一千料凡買一盒者即另送一盒送足一千料爲止望有肺病諸君快嘗試之以期早日驅除可畏之肺病是幸

主治 五勞七傷 肺癆結核 肺風咳嗽 各種咳嗽 痰中帶血 黃痰白痰 胸悶酸疼 無不立愈

定價現大洋每盒五元 二料十四元

經理處奉天中街路北 普克德藥業商行

靈藥出世十四天保險斷癮 巖華戒煙丸

此藥確係專方以各種貴重藥品配製內中絕無一切物少品善能活血解毒補氣養神止痛鎮靜安眠無論男女老幼凡患大烟嗎啡海洛英等癮若服此藥定可於十四天完全戒絕痛苦戒烟不減眠食如常仍可照常辦事服除以後永無後患毫無吐不戒時中無上之妙品也

定價大盒一百二十粒現洋二元 小盒五十

總發行奉天小西門北電車路東 巖華藥行

總經售處奉天中街路北 普克德藥行

藥力宏大一料斷根 買一盒贈送一盒

前滿洲國立高等師範學校教授 河南省高等師範學校教授 飯河道雄先生編譯

中日對譯 速修日本語讀本

定價 日金八角 頁數 二百八十餘頁 郵費 日金六分

內容概目 第一編（片假名、平假名）五十音、濁音、拗音長音等日語音韻全般之說明，凡十三課。第二編（單句、單文）普通用語須知之基本言語，凡二十六課。第三編（平假名）早起的應酬、晚上的應酬、慶弔、弔慰等日常生活會話之基礎凡三十一課。第四編（會話）第五編（文話）以白話體及文話體解說日本之風俗習慣等，凡三十二課。練習問題 每課必附以練習問題數道。翻譯 本會同人中日二國先生協力翻譯，務期無誤譯之處，語調流暢毫無直譯不快之感

已出數萬中國各地學校採用教科書

▲中日對譯 速修日本語讀本詳註

▲中日對譯 日語會話寶典

▲實用 日語完璧

▲中日對譯 交際會話

▲中日對譯 初等日本語讀本

大連市桃源台 發售處 東方文化會

招募經理處

感謝良醫葉季紅大夫

逕啓者敝人第四小兒於春初患春溫重症口舌燥爛經中西醫士治療均未閉溺赤飲食不入於口者已一星期之久獲效勢頻於危幸經友人郞冠民君介紹葉古紅大夫介弟葉季紅先生診視服藥數劑即轉危爲安又一星期已獲痊愈洵當代之良醫也先生對於婦孺兩科尤屬特長其於各種失血重症亦頗多經驗敝人感激之餘謹此登報鳴謝患病諸君幸勿交臂失之也

醫寓 商埠地十二緯路天寶糧棧對過甄化里一街九十五號

分診所 大西邊門外經路口路北 一鴻育堂

奉天商埠地九緯路西頭北鄰里第七號 陳塵隱謹啓

介紹良醫

國醫張曜五先生

鐵邑名下上幼讀醫書壯歲黃禪心浡志歷有年所對於男婦嬰兒等科尤爲擅長以是問病求治者門限爲穿無論貧富醫仁兼施無客容洵爲近世不可多覯之國手也先生歷充各縣醫學會長研究長醫官等職多年刻擬作寓公不欲遠出適省垣鴻育堂藥行敦請蒞臨應診始獲允納鄙人等素悉技術精邃恐其湮沒特爲各界介紹於報端望患者請一試諸

介紹人 馮子敬 蘇若泉 林漢久 林惠軒 ○○○○ 王壯伉 鄧阜南 李仲濤 張佐岐 謹啓

地址 奉天大西邊門外鴻育堂蔘茸藥店 應診時間 前門午後出診

奉山路局標售舊料佈告 材字第六號

爲佈告事查本局皇姑屯倉庫存有空油桶等舊料擬招標整批出售凡欲購買者可往該倉庫看貨並至本局材料課領取標單及簡章並須繳納押金國幣貳百元定於四月二十八日上午十時在本局會議室當衆開標凡投標商號均得前往參觀特此佈告

不孝銘書等侍奉無狀致我

顯妣李母韓太夫人痛於大同二年二月十八日巳時壽終黑山縣里第內寢距生於清咸豐元年十一月二十四日寅時享年八十有三不孝銘書供職吉林省署聽長聞電馳歸不孝銘三服官黑山縣署長侍疾在側親視含殮遵禮成服謹於二月二十一日奉柩歸家祠發引卜於四月二十一日吉時安葬於縣城北新塋

謹擇於

夏曆四月十八日 開弔

夏曆三月廿四日

夏曆三月十九日 領帖

夏曆四月廿五日

夏曆三月二十日 家奠

夏曆四月廿六日

夏曆三月廿一日 安葬

夏曆四月廿七日

諸位親友賜唁弔奠存均感時局所關親友阻隔音問往址多有未悉登報致訃伏乞

矜鑒

孤哀子 銘書 銘三 泣血稽顙

如蒙賜唁請寄吉林省公署庶務股 奉天黑山縣公署

寅年學世姻愚

烈婦四十七名 孝子一十四名
白山黑水 國光人瑞
端陽節表彰厲俗

滿洲國以發揚東洋美德爲國是，此固由於執政之宣言，文教部且訓令於全國，並提出德行顯著，可爲社會龜鑑，孝子烈婦之調查，遂在奉天吉林黑龍江三處，及新京特別區數處，共選到六百名，復經嚴選，共評定爲六十一名，是等六十一名之孝子烈婦，定於舊五月端午節，爲舉行表彰之佳期，玆將烈婦及孝子，分列如左，

奉天省 烈婦三十名，孝子八名，
吉林省 烈婦八名，孝子四名，
黑龍江省，烈婦八名，孝子一名，
新京特別市 烈婦一名，孝子一名，

上合計烈婦四十七名，孝子十四名，共計六十一名中，由鄭國務總理書其事蹟之銀盾一位，其他亦係鄭國務總理所書之長五尺，幅二尺之黃綾表彰狀，在各縣及新京舉行表彰式云，

國軍基本編制 戰畧單位爲三種

熱河作戰，已告一段落，故滿洲國軍於玆進行整備之步驟，即規定全軍之基本編成，並實行部隊之改編，設步兵旅，騎兵旅，混成旅三種之戰略單位，而此改編，對全般之兵力，當無大增減，只將未持鎗之步兵與未有馬之騎兵，加以若干整理，又各旅之內容縮少，但旅數增加，即於各省警備軍中編成一個模範旅，以供促進改造全般之需要，又於奉天所設立之中央陸軍訓練所，施行初期軍官教育，且於最近該訓練所招聘優秀之日本將校云，

洮遼地區警備 分屬奉熱司令

討熱軍總司令部，及討熱軍前敵總司令部，前雖解散，近因撤廢洮遼警備司令部，改設熱河省警備司令部，熱河省警備司令官，任命陸軍上將張海鵬氏，舊洮遼警備司令部之警備區域所殘留之一部分，爲洮遼留守軍，將其一半編入熱河省警備司令部所屬之下，其他一半，則入奉天省警備司令部指揮之下，蓋滿洲全國各省，結局須設司令官，至興安分省，亦須有警備司令官之設置云，

嚴禁輸金出口 兩法令將公佈

中央財政部，爲嚴禁輸金出口計，制定金輸出禁止法案，及金買上規則案，該兩案，均已交法制局審核中，當于五月上旬，即可正式公佈，

謝外交總長 由京赴遼

滿洲國外交部總長謝介石氏，於十八日午前九時，乘列車離新京出發赴大連矣，

軍政部招考 軍官候補生

中央軍政部，現爲造就下級軍官人才，特規定招考軍官候補生三百名，凡年在十八歲以上，二十三歲以下，在中學校畢業，或同等學力，身高強健，素無嗜好者爲合格，如錄取時，須先入教導隊，然後送入中央陸軍訓練處，畢業後，補任少尉階級，報名期爲本月二十日至五月十四日止，考試期爲五月二十一日，至二十三日，其招募地點，爲奉天警備司令部云，

天氣豫報

十九日 北東風 晴間曇
十八日之溫度 最高 一八度五 最低 ○度五

瀋水小新聞

—碰傷老媼—

小東關下頭，天齊廟前，十八日上午九時，有福照春茶社搭欄赴廟會之大車，行抵双小廟子胡同口，將一老媼碰倒，當即昏迷，不知人事，經車夫羅洋車拉赴醫院治療云，

—撞翻漿挑—

有一騎車者，十七日午前六時許，行至小西關棗花胡同、斗母宮門前，因躲東來大車，致將停放路北之豆腐漿挑撞翻，前挑之油炸菓子及白糖，均灑於地下，賣漿者周某，當將該騎車者抓獲，嗣由多人說和，由騎車者包賠一元，但該騎車者手中無錢，由賣漿者跟同至小西關某商號去取云，

—相士被竊—

大相士林鶴仙，自事變後，即攜眷赴平，于上月杪，始重來瀋水，整理舊業，月之十六日下午四時，因翻譜茂林實錄在鬃影，年餘代爲擺料相室之勞，特在飯店宴客，臨行之先，適由某處取款二百元，均係現洋，林付房資吉元，餘者放諸枕畔，覆以故紙，至林外出後，即有偸兒光顧，將其夾袍棉袍被褥，一併携去，約値四十元，而枕畔現洋，篋中皮衣，均未曾動，記者咸謂爲瞎賊云，

—醋海翻波—

城內小東城門裡，大紅袍胡同，住戶周子方之妻吳氏，年二十四歲，曾有外遇，其夫屢戒不聽，十七日下午，吳氏又招姦夫孫某，在家私會，竟被周某碰見，醋性大發，將吳氏大打（並將孫某亦大打一番，孫乘間逃走云，

—咎由自取—

大東街上頭，十七日，有洋車夫李萬林，錯認一騎車者，爲素常嬉踏之人，向該人加以玩笑，迨該人下車質問，李某乃知錯認，即自認冒失，但騎車者不肯甘休，將李某大打特打，經路人調解了事云，

—輪下犧牲—

皇姑屯迤西鐵道上，十七日下午，發現被軋死無名男屍一具，年約四十餘，身着青短衣服腿部及胸部，均被軋斷，血肉糢糊，頗爲悽慘，由該地人報知地方法院，派員檢驗掩埋云，

—一睡不起—

大北關萬寶大坑胡同，住戶孔某，以做泥水匠爲業，十七日下午，在外工作回家，吃飯完畢，當即睡覺，至十八日晨天明，其妻王氏，招呼其夫起床，其夫不應，上前視之，竟一命嗚呼，王氏非常悲哀云，

—幼童迷路—

大西關成平里分所警士，前日巡邏間，前後拾得迷途幼童任長鎖一名，及女孩爲德容一名，均不知自家住址，該所急報第四署，轉送警察廳，通令各署所出示招領，以便家長前往領回云，

—同類相殘—

小東關菜行北頭，碾盤姑姑胡同十七日下午，有售青菜販三人，均係三東人，因細故口角動武，雙方各不相讓，圍觀之人甚多，後經巡警到場排解始各住手云，

都市計劃期已滿 另組決定委員會

大奉天都市計劃委員會，原擬劃期間，以六個月完畢，現經計劃委員繼續召開會議，前後綜計六次，現爲最末次會議業於十七日午后開幕，聞此次會議之內容，係爲西工業區計劃關係一切事項，及結束計劃委員會，另組決定委員會事項，據該關係方面談稱，在此六個月期間，共計計劃待決之都市事項，約計三四十件，均爲將來建設上之要件，至於組織決定委員會之期限，尙未議定，同時決定委員會之委，亦即另行聘任，至實行期，則俟決定議畢後，再行組織云，

文教部派員 視察省垣學校現狀

新京文教部，爲考察奉天省城各學校之成績，及現在狀況起見，特于十七日派該部調查科長任組安，於是晚八時抵奉當于十八日會同教育廳經管務科長，前經各校，實地調查，該員定三五日內視察完畢，即返新京云，

市署二月份實支 國幣七萬餘元

奉天市政公署，本年二月份實在支出數，已經公布，曾誌本報，玆悉該署及附屬機關，三月份支出實數，爲國幣七萬五千一百五十二元二角八分，較之前呈准八個月改正預算欵額三分之一，計該署及商埠局經費，除應節餘俸給及雜給兩項國幣四千二百五十元外，需用費內，機密費節餘國幣五百元，附屬學校校醫經費，節餘四百二十元，警衛隊節餘四百四十三元七角云，

市署召開 校務會議

市政公署爲研討市立學校校務起見，特於十七日下午一時在該署會議室內，召集各校校長，及行政科教育課長等會議討論結果，至五時許散會，當經議定(一)關於春間各校學生施種牛痘案，各校校醫已經該署委定市立醫院醫生等，日內前往各該學校，先行種痘，然後施行檢定各生之身體，(二)新重文教部招集教員講習所，應由三立學校選派教員三人，前經與議，當經決定派市立第一二四三校，各選一人前往，(三)關於所遺之教務，由各校選員兼理，一切旅食宿等費，由教育廳完全供給之，(五)各校學生添做制服，應完全劃一，一俟規定妥協後，由署一同招商投標包做，免發參差不齊，有礙觀展云，

大同學院 入學典禮

【新京專電】大同學院已於十八日午前十時，在寬城子新校地址，舉行入學典禮，入學生共百十三名，鄭國務總理亦蒞場一時，頗極其盛，

東鐵糾紛問題 俄讓步歟

東鐵對俄非法聯運問題，自滿洲國政府表示堅決態度後，蘇俄側在綏芬方面每日輪運貨車約四十輛，駛入滿領，又滿洲里站，十七日經俄側駛還機車四輛，無非俄國側表示讓步態度歟，

旅券規則內容 否認華領查證 預定六月上旬公佈

爲取締外人入國者制定之滿洲國旅券規則，六月上旬，諒可發布，仄聞其內容如左，

一、絕對不承認中華民國領事之查證，外人旅行者，須受滿洲國領事，或新設之該查證機關，然當門戶開放之現今，務謀外人旅行者之便利，
一、爲未承認國外人旅行者，特以暫行的施設，即於承認滿洲國以前，在滿洲里，山海關安東，營口，大連等處，設查證所，施行查證，又經由俄領者，亦許使赤塔領事查證，以謀便利，
一、對日本人旅行者，尊重舊條約，許其無查證入國，
一、對中國人許可無查證入國之方針，

林滿鉄總裁 今日蒞奉

滿鐵總裁林博太郎伯，由新京就歸連之途，十九日午後一時三十四分，在奉天下車，對於鐵路總局從事員，開始訓示云，

芳澤前外相 旅行日程

芳澤前外相，岩城子爵，箸本代議士，牛澤三城氏一行之日程如左，
十八日午後七時五十分到新京，滯留至二十一日，
二十二日視察奉天，
二十三日撫順往復，
二十四日赴大連，

高法院令報 職員薪俸

奉天高等法院，頃因奉司法部訓令，略謂本改爲政善司法官吏待遇，仰將各地方法院現有職員薪俸數目，調查具報以爲改善待遇增加薪俸之準備云云，高法院奉令後，即于是通令各地方法院及檢察廳，將職員薪俸，造表呈報云，

于芷山司令 赴山城子

奉天省警備司令官于芷山，頃爲視察瀋海地區防務，特於昨搭瀋海車赴山城子，視察一切，並對軍隊訓話，該司令官同日內仍須回奉坐鎮云，

市一校 七週紀念

【安東】本縣前街市立第一小學校，自歸市政接辦，迄今已滿七載矣，該校于日前十五日上午，舉行七週紀念會，玆將開會之儀式，探誌於後，(一)奏樂(二)唱校歌，(三)向校旗行三鞠躬禮，(四)恭讀校訓，(五)校長報告，(六)學生代表植樹紀念二株，(七)教員演說，(八)振鈴閉會云，

市警署課長易委

【安東】本市警察署司法課長馬維元，最近因有他就，自請長假，去志甚堅，經馬署長核准，所遺司法課長一席，未便虛懸，暫委課員舒綱卿兼代，於前任王課長去職時，曾一度代理，成績甚佳，故此次二度代理，傳聞該課員有實任之望云，

便利商民儲蓄

【安東】本市東邊實業銀行，分設之儲蓄部，辦理完善，手續敏捷，以致儲戶激增，玆悉該部，現爲便利商民起見，添製儲蓄櫃，分發各儲戶，每日以零錢，投入內，俟每日終，送至該部，檢驗總額，註賬存儲，節日用之零錢，以備將來，正項之需用，且得子金，一舉而數得云，

花樣翻新 瀋海會局
警廳已嚴重取締矣
張錦波楊麻子 匿跡附屬地內

省垣之花會局，雖經當局嚴厲取締，各警署一再查拿，奈是項賭徒，因利慾熏心，捨此無若是豐富之利益可獲，故到處運動，一再改變花樣，以隨其獲利之目的，然終以邪不侵正，一朝敗露，即被取締，瀋海市場之廣合舞台 自今春即由日站寄蓮妓館執事張錦波，及大名鼎鼎之花會頭目楊三麻子等，組織變相會局，除照原定之三十七門會外，更加三門爲四十門，花樣翻新，弊端重重，本報曾於十一日一再揭載，幸十七日 經瀋陽警察 總督察處橋上督察長據密偵之報告，確悉與會局無異，當即偕同警員，令同兵工廠之憲兵隊，於是日午後四時，前往抓捕，因開會時間已過，僅於現場捕獲，東賭十四人，爲劉科，張維車，孫德成，戴長安，胡芝廷，李芳園，王金庸，趙鐵三，于潤三，田汝意，唐慶臣，韓明九王者香，並搜出賭具珠牌木桶等，及現欵二百餘元，當即帶廳，嚴重訊究中，聞楊麻子等已漏網 聞該廳正在追究中，以期捕滅，免滋該等重營賭業云，又聞張錦波楊麻子等，因見事不佳，已匿跡附屬地內，暗中煩人說項云，

卓索圖盟長 一行來京

熱河省卓索圖盟長達克丹彭蘇克以下各盟之代表六名，十七日午後三時三十五分到新京，該一行對執政陳述肅正熱河之謝忱，兼視察新興國都之新京，所以此次來新京云，

鄧匪死灰復燃 日滿軍出動安奉線

在三角地帶鳳凰城背後保持殘喘之鄧鐵梅匪，最近糾合舊部下，挽回勢力，安奉縣又陷於不安狀態，故日滿軍警，對此決計討伐，警務廳巡警○○○名，與獨立守備隊協力，十七日朝，已由奉天出動矣，

南關白晝間 四匪行搶

南關警察第三署官燒鍋分駐所管界，九間房胡同，門牌第一百三十一號，住戶霍學甫，現年五十二歲，曾於事變前，充任兩次縣知事，家道頗屬殷實，祗以晚年在家，每日誦經好佛，不意十八日晨七時許，突有胡匪四名，因該住戶大門關閉，無法進院，當由一匪持信封，在門外呼喚，僞稱送信，當由其廚役在院內聲稱，可由門縫處投進半截，旋即聲稱尙由其他事項告知，當將大門開放，四匪乃即一鼓進院，旋將大門復行關閉，各由腰內掏出手槍，先將廚役綁上，不令聲張，四匪即時互相進屋，更將其家屬人等綁上，均皆困於一個屋內，該匪等當即大事搜索至八時許，方始携帶賍品，逃走無踪，該四匪 一身穿灰毛呢袍，青禮服呢馬褂，三十餘歲，連鬢胡鬚，小格，手持匣槍，一穿毛月大褂，灰禮帽，年約二十八九歲，持六輪手槍一穿魚白大褂，中等格，長臉持六輪手槍，一匪因在外把守大門，衣貌不詳，計搶去物品爲赤金鑲珠翠等鋪子十餘付，赤金手鐲二十餘個，十八開金懷表一塊，坤手表一塊，女貉絨青双絲葛面，紅華絲葛裡，及灰鼠斗蓬各一件，現大洋九十元，大洋票三元，當票一紙云，

奉山路元年度 行車傷亡人數

玆據奉山鐵路局發表，該路大同元年度，因行車事變，而致傷亡者，其人數如下，
一月份傷亡無，二月份，路人傷一，三月份，工警亡一，旅客傷一，路人亡二，四月份，路人亡二，五月份，旅客亡一，路人亡一，六月份旅客傷二，(因匪患)路人亡三，七月份，員役傷三，旅客亡二，(以上均因匪患)路人傷亡二，八月份，員役傷二，亡二，工警傷三，亡三，旅客傷四，亡一，以上均因匪患路人亡一，九月份員役傷一，工警傷五，亡二旅客傷三，路人亡一，以上均因匪患十月份，工役亡一，工警傷三，(以上均因匪患)亡四，旅客傷一，亡一，(因匪患)路人亡二，十一月份，工警亡二(因匪患)路人亡二十二月份，工警傷一，(因匪)旅客傷一，路人亡一，

村政員奉派查案

【西安】本縣第五區炮手堆子鎮，清泉村居民亢永勤與許鴻芳等因村會欵，發生糾葛，並在縣公署爲行政訴訟，戴蓮溪縣長，以去歲胡匪騷擾，人民旋散已極，村會欵均係民膏民脂，若任彼瞞隨意處置，其如民生何，特派村政視查員徐濟民，前往認眞詳查 呈覆後以便按法懲處云，

警察廳調查 機關職員

瀋陽警察總長齊恩銘，以各機關職員，分住管內，應特別加以保障，乃通令各署所，將管內住居之各機關職員，分別調查淸楚，呈報來廳，以憑加以保護云，

公安隊副易委

【安東】市警署所屬公安大隊，由馬隊長自兼大隊長，另委大隊副一員統轄全隊，玆聞該隊，現任大隊副王光第，到差未及二月，因管理不善，日昨十五日，明令免職，所遺大隊副一席，另委第一中隊長吳國棟繼任云，

連署整理交通 行者勿步車道
運轉手亦須謹愼操車

【大連】大連署以爲市催之滿洲博覽會，行將開辦，該會因空前所未有，故會之準備，異常隆重，預料會期中，爲增一層之熱鬧，警署所負之責任，如治安衛生等，皆與該會有關，故事先須有澈底之整理，如衛生方面，由沙河口大連署，折担其責，惟交通上，各負所轄之境內，是以大連署，特指定主要道路，如山縣通伊勢町等，除增派取締之警員外，並劃分諸車通行之道路，使交通在擁雜之中，却有井然之秩序，如是大會雖近，亦不足失却市街之觀瞻，更查會末期，恰値炎夏，夜短日長，人多困倦，試查往年中，自動車運轉手，恒於運轉中，手執運轉機械，竟入夢鄉，因此車越路規，或與人車相衝突者，比比皆是，甚有墜車於溝中，車體既破，人已死亡，此爲交通界最應注重者，況車主妄貪意外之財，應眠不眠，運轉手安不困乏，最惧者，則爲旅大及金大道路中因道路坦而且長，運轉手操車經此道路時，自然放其膽量，於寂寞中，不由便睡，故車倒路旁，或墜溝中，博覽會期中倘有此事發生，實不免外人之譏笑，故各警署，將行嚴重警誡運轉手之夜告並令業主，勿誤運轉手之夜眠，以期防患於未萌，此外於博覽會前，遍佈交通標語於會場之內外，會內外觀客，自己謹愼，如外來鄉民，不悉道路規則，婦女孺子，多肴並肩聯行於車道中者，此係自取其咎最妙者，婦女幼兒由家長等領率之，方得安全，總之，市民既當懷而觀會，勿以大好之快樂，而遺終身之恨，其向注意於人於己，兩有俾益云，

匪首老太平 投誠消息

【通化】據某要人言，東邊股匪匪首老太平，率其夥友二百來名，因王道政治感化，有眞心投誠於四區之說，情願受編爲鄉團，受警村各機關節制，專負保護地方，及搜緝零匪，與看護靑苗之責，此事如歸事實，不特減却當局之憂勞，亦西南路之人民幸福，但不知該區是否具報，與我縣長能否批准，容訪再誌，查老太平名郭東臣，字太平，先是當兵時代，人性不苟，地方感情頗厚，故於容秋，由竄匪被劃，變爲流賊后，至今西南路人民，尙稱其爲老太平云，老太平投誠之心已久，一日發表意見於其部下，並勸誠急早歸正，以備日後出頭，不料其副座郭得勝返抗不服，老太平震怒，立予鎗斃，以鎭攝羣衆，而表示眞心，又有謂返抗者，係其胞姪，果屬事實，可謂大義滅親矣，又聞五區地方 亦有聯和辦理的打算，據談如此，故誌之，

省署令各縣 普設同善堂

奉天省公署，現查同善堂，各縣雖有設立，但未設立者，仍居多數，特於昨通令未設立各縣，應速設立同善堂，以資救濟境內貧民，仰奉令後，急速着手辦理云，

民政部催報 零賣人營業所

奉天省署，頃奉中央民政部第一八一號訓令，大致謂案查鴉片零賣人指定業經各省區市等先後呈報前來，惟該零賣人營業所，多未填報，事關統計除分行外，合亟令仰該署，轉飭所屬，迅予填報備查云云，

警署獎勵撲蠅 發放無料藥水

【大連】春去夏來，氣候漸暖，衛生當局，以爲蠅虫漸生諸時疫亦隨之而流行，往年春夏之交，鑑於蠅虫傳播疫菌，有害至甚，爲防疫病於未然，則無撲滅蠅虫，以除疫源，故向由警察署，配製殺蠅藥水，分發於市民，並備多量於各署官派出所之門前，準許市民任便領取，以備不時之用，事關公益，官廳犧牲金錢，不取民費，施行以來，已成定例，民間實行利用者，固有人在，惟滿人側，不悉藥之性質，更多不重衛生，利用者較爲無幾，豈知利用時，不惟有益於一己，亦且有益於公衆，倘能普及利用，齊起殺蠅，即是去疫之良策何患疫之發生，大連署向即注重殺蠅，故每年炎夏，除發放藥水外，並宣傳蠅之爲害，更詳告藥水之使用方法，凡便所汚坑，可隨時噴灑之，蠅既去其根據地，自可免其繁殖，如是蠅虫既盡，即有時疫發生時，亦免傳染之患，生命可保有益良多，本年入春以來，諸疫不時盛行，炎夏在即，難免斯患，市民既重生命，則當奮起殺蠅，衛生當局，以鉅資金購買各種藥材，現正加工配製中，不日將分配於各署，任令爲民利用之云，

白晝路人被劫

【大連】都市進步，盜賊亦隨之多演，蓋人多心雜，侵犯不法等之所致也，大連市內，因近年同人口之增加，五方雜人，歲集市內，窃盜搶劫，迭演不已，更在靑天白日之下，路人紛紛之中，竟演搶奪之案者，市內美濃町二十五番地日人葛屋飯田見子，於十五日午後九分許通行於市內浪速町百八十七番地之道路，時當交通繁盛，群商比連，見子於觀覧市景中突由身後現出怪漢一名，出於不意，强奪見子所持之手提包見子被奪見係滿人，追而且喊一時路人驚惧，止步觀看，該徒胆大包天，毫不畏惧，竄入人群之中，轉瞬間，不見足跡矣，後急報附近之警官派出所，遍達緝捕於各署，結果卒入五里霧中云，

博覽會宣傳隊 第三班出發？

【大連】滿洲博覽會之宣傳隊，一二兩班，業已出發，惟大內市會議長，及小川市長所率之第三班，因有意外事務，未能如期出發昨日經市役所開會之決定大內，準於十四日乘飛機起程，而小川市長，則定於二十日乘船東渡，聞第三班所負使命，較已出發之兩班，極爲重大，因博覽會之開辦，既係空前所未有，而所含用意亦甚深篤，蓋滿洲建國後，滿日親善，須更進一層，故此會親近滿日國民之感情，傳於各地外，並須與各機關取連絡，已發之兩班，僅負宣傳使命，第三班，除宣傳外，更與東京，名古屋，大阪，京都，各機關取連絡，一方廣誘觀客，用放送機，遍告會之用意於日本全國民衆云，

情報處招募 無線通信手

奉天大西門裡情報處，現爲謀靈通消息起見，特行規定招募無綫電通信手，其資格須在中學校畢業，或有同等學力，通曉日語，年在十五歲以上，二十五歲以下者，定於十九日午前九時考試，錄取者，送往無綫敎練所講習兩個月，在講習期間，酌給津貼，講習期滿後，初任通信手時，月薪六十元，次等者四十元，其考試地點，在南滿中學堂內云，

點綴安東市公園

【安東】市外元寶山，安東公園，原由商會經營，匠年劃歸市政接辦，內部之亭台，逐年鳩工補修，供給市民之遊覽，玆聞縣署，土木交通課，現以公園入口之花壇魚池，急待補修，以壯觀瞻，爰簽請縣長核准，刻已鳩工，按預定之計劃補修，以供市民之遊覽云，

市政公署將 甄別產婆

奉天市政公署，爲注重人命以市內之產婆，究竟有無接生之資格，殊有考訓之必要，特行函咨警察廳，轉飭所屬調查境內產婆年齡住址，出身，以便定期甄別 聞各分署已奉到廳令，于昨轉飭各分所，將境內產婆調査具報云，

協會出品免稅

【安東】本市稅捐局，頃奉稅務監督署，訓令內開，大連博覽會 定於本年七月二十三日開會，至八月杪閉會，該會辦事處 刻已分函國內外徵求出品，以便公開博覽，但此項出品，既非出賣，凡出入口，例應免稅等因，該關奉令後，已遵照辦理云，

徐廳長回奉

奉天實業廳長徐紹卿，前爲參加日本農學會，特行赴日，玆農學會業已閉幕，該廳長無久滯之必要，乃于昨由日回國云

省署催報官公產

省公署以各縣官有公有財產，前據部令，電飭各縣調査呈報在案，惟時歷三月有餘，各縣迄未遵表造報，乃再通令各縣公署，迅即查照前表格式，填造送署，以憑彙轉云，

批示

◎實業廳（十四日）
▲松梅軒執事隋玉章，呈請撤銷聯商號張瓦昶保證由 批 如從寬准予撤銷仰即知照
▲黃西關，呈報舊西安縣官留保安礦區由 批 查已被他商先後報領應勿庸議
▲王香圃，呈換領新照繼續營業由 批 准予換發仰即覺保來廳領取
▲劉東發奇店執事，呈請撤銷舖商張恆保證由 批 應從寬准予撤銷仰即知照

影海

談小范朋克

（燦爛）

小范朋克 Douglas Fair Banks Jr. 雖然在近一二年才大出風頭。但是前幾年。他埋沒在花藥塲的時候。已經有許多的人知道他了。的確。他得了他父親的不少『餘蔭』。他一加影片公司就得了巨額的薪金。影片公司當然是因爲好利用他父親的名字。易於號召。

他的父親。誰都知道是范朋克。他的母親是紐約著名的世家小姐—那時范朋克還在紐約經商—一九〇七年十二月九日。小范朋克在紐約出了世。而到一九〇九年六月。他的父母就演了離婚的悲劇。

他在法國入了學。不久。因爲性之所近。他又入了藝術專門學校。研究繪畫和彫刻。也許我們只好承認他是天才。因爲他成功非常的快。雖然在一九二一回到美國。但是『畫家』和『彫刻家』的美名。已經冠在這一個十三四歲的孩子頭上。一直到現在。他還是努力着。成爲好萊塢唯一『美術家』。他一到美國。他就在影片中客串了一次。成績平常得很。所以他從那時—十五歲—起。沒有再在銀幕上表演了。

「老范朋克雖和瑪麗璧克馥結了婚。但是和已離婚的妻子—小范朋克的母親友誼上的感情仍舊是非常好。特別對於小范朋克更盡力維護着。所以從小范朋克處女作失敗以後。就加入了聯藝公司。父子正式合作了。小范朋克對於文學。也很有深造。他父的親名片『黑海盜』『綠林翹楚』裡的字幕。以及布景等完全是他父親爲設計造成。他所寫的『述情詩』。也是好萊塢爭相傳誦的巨著。於是他又被稱爲『青年才子』了。

在他任聯藝公司職員的時候。從『黑海盜』的經驗裡。他又盡力研究『五彩影片』了。（譯者按。『黑海盜』爲『五彩影片』中之鼻祖）不久。他成了『五彩影片』的專門家了。

在他二次上銀幕以前。他曾到舞臺上去練習和表演。所以漸漸的他又自信能到鏡頭前去工作了。同時。他父親給與他的訓誨和鼓勵。更和他下了堅決的絕心。他以後一次比一次進步。很顯著的。他不依仗父親的盛名而能自己獨樹一幟了。到後來加入了米高美公司。與格雷泰嘉寶合演了『多情婦』以後。他升演員爲明星了。

他在一九二九年六月三日。和瓊克拉絲結了婚。他生活更安定了。他藝術更進步了。以外。他的運動也是很出名的。口才也負盛名。

最近。又回到他父親組織的聯藝公司裡當臺柱了。發片中的『戰地之愛』和『聯合車站』都在近半年裡到上海公映過了。在這兩張片子裡。他都是唱獨脚戲的主角。魄力可以想見。他有自成一派的作風。摹做別人而能溶化。

另外一頁

美國遠東政策之批判（十八）

孟加圖博士

第十二章　青年黨與菲列賓同盟會

新青年黨之產生—孟加圖博士(Dr. Moncado)之宣言—明日黨—新青年黨與原有政黨之比較—彼之思想—新青年黨與菲列賓同盟會之關係—同盟會之起原—彼之目的—彼之十二分部—孟加圖博士與同盟會—自治之實驗。

（一）

一九三二年二月二日。美國東部各州之菲列賓同志。創一新政黨於華盛頓。命名曰新青年黨。經到會者之一致推戴。孟加圖博士（即著者）爲黨魁而宣言曰。

『比島老朽疲弱之共和黨業已解體。留美大學畢業同學組促予一新黨。維護進步的理論。適應菲島青年之熱望。使一切全合於近代性。

『予今幸能以青年黨之產生昭告世界。予信能提高菲列賓之地位者。非吾黨莫屬。全美菲僑。都願踴躍加入。吾人更得本國同胞之同情。彼等不滿於舊政黨者久矣。』

『新青年黨將與美人逐力合作。以增進兩國間相互之利益。新青年黨贊同美政府定期予菲列賓以獨立。我人反對菲島任何社會主義之活動。』

此新黨吾可名之曰明日黨。黨員大抵是各大學新卒業之青年。黨魁本人亦祇三十三歲。幾許黨中理想。已跑在時代之前。彼並不思立刻。或在最近之將來。握菲島入政權。入會者都係美國各大學業生。彼等將來總須回國。倡導羣衆。宣傳新主義。彼等受美國之教育。始終擁護獨立運動。且獨立他們美國之思想。將來言均爲成功。他有不少黨員。歸國效勞於政治社會及經濟方面。

我人之所以以明日黨觀之者在此。蓋彼前瞻之政黨。其目的乃在國際。不在一國。彼所求者乃國際（尤其在東方各民族間）合作。彼贊成獨立後即應加入國際聯盟會。彼更提倡與美國日本及中國親善。

（二）

菲島人民之不滿意於現有政黨。此乃不可掩之事實。國民黨及業已解散之共和黨。全不能適應新時代之需要。共和黨之所以不克久存者。亦在于此。佔大多數之國民黨。似亦未能獲得一般羣衆之贊助。其故維何。盍該黨黨員皆係五十以外之人。彼於勢力日漸膨脹之新時代諸多隔膜。彼等之思想意見。都屬守舊。不能與時代同進。同時黨中領袖常有不學之傳說。新聞紙且公然指責彼等明則主張獨立。暗則援助（至少希望）美國之繼續統治。舊政黨已是昨日之黨。爲應新時代之需要。新政黨乃應運而生。我人深信數年之內。將得大多數菲島人擁護。該黨之標語有云。以新方法開發天然富源。爲農夫謀新式工作業設備。製定條例。援助資本乃勞工團體。以開發岷達諾(Mindanao)提倡近代之城市設計及建築。以獨立之菲列賓國加入國聯。保護國內外之投資者。統一菲島方言。在本國語言尚未完全發達之前。暫以英語爲國語。保持世界和平。維持國家秩序及和平。保護各地菲僑之生命。與各國菲僑合作。製法定後。保障發工。反對菲島任何新主義之活動。

（三）

新青年黨實係美國菲列賓同盟會之擴大。二者雖界限分明。各有會員。職員及會所。但新會之精神及活力。却是從同盟會中脫胎而出。事實上。黨中負責人員。原係同盟會中有力份子。不特此也。二者之理想目的。亦有不少共同之點。當該黨而能發揚光大。有裨於菲島。領導一切事業。却是都從同盟會中之經驗訓練得來。因此我書應畧述該會之歷史及其活動。

美國菲列賓同盟會之產生地在洛山磯。(Los Angeles)其時爲一九二五年十二月二十七日。會員共十二人。目下該會已有二萬五千名基本會員。在美國及菲島之同志。數逾一萬。總會會所設在洛山磯。支會二十四所。散在美國及菲島。總會職員男女逹二百人。均係菲籍。

同盟會之目的如下。（一）提倡美菲之親善關係（二）闡發眞實之基督教義。（三）爲表示眞實人道主義。應予同盟（尤其會中同志）以精神上及物質上之幫助。（四）互相策應道德上及社交上之行爲。（五）彼此切磋學問。（五）竭功發展菲列賓同盟會。（七）忠於會中組織。（八）用和平方法獲得菲列賓之獨立。（九）使美菲兩國間之關係。得到良好的諒解。（十）努力解決菲列賓問題。（十一）遵重合衆國之憲法。

爲貫徹目的起見。將有務分屬於十二部—會員部。組織部。宗敎訓練部。幸福部。敎育部。勞工部。游藝部。財政部。宣傳部。交通部。及法律顧問部。

成效最優異者要推幸福部。地處社交中心。業已購置。服務成績非常良好。凡新從菲島到此之同胞。獲得不少方便。此處有種種之娛樂。使枯寂人生潤澤不少。最近又有婦女部之設。地位已日見其重要。彼等之社會活動。已成爲女性喚中快樂之泉源。

勞工部盡量介紹工作。在失業恐慌時代。該部亦頗有用。尤以過去二年間漏世界經濟不況之際爲然。

同盟會知游藝對於品性之養成。有極大之關係。故特設游藝部。專授足球。捧球。網及由田徑賽等。每年開會美菲人運動會。有各種獎品。

最重要者。應是教育部。欲獨立。必須普及教育。獨立國之民。對於政治。經濟。理應有相當之認識。該部更教會員以合衆國之歷史。思想。及風俗。使對美關係。日臻美善。

（四）

一九三二年十二月滚時思在同盟會年會席上會作以下之演說。

『美洲菲列賓同盟會之歷史乃菲島愛國之士孟加圖博士之成功史也。蒙村與該會實有不可分割之密切關係。彼領導會務爲菲人爭獨立。博士知國人國居之無聊。知彼等地位之不利。誘感之衆多。慧心卓見。組一會社以輔助來美之同胞。博士鼓其勇氣。集少數同志。成斯偉業。上年以來。所就亦已可驚矣。

爲忠於會中理想起見。所有基本會員屏除多種無傷大雅之享樂。彼等不吸煙。不賭博。不飲酒。不涉足娛樂場所。會員中此種道德上之訓練。對於美會員發生良好之影響。使菲人在美之聲譽。日益隆崇。讒言謗蔑。固不損我人毫末也。我人反對私人間之任何暴行以保持和平。我人當然不贊同以罷工手段。解決勞資爭端。我等願用和平磋商及會議之方求其解善。

是即菲列賓同盟會之組織目的及方式也。此乃自治之實驗。菲列賓青年經此番訓練。回國後。定能在政治上及社會服務上大有建樹。其中不少定將代表新青年黨。加入立法機關之中。我人敢言洛山磯之同盟會總會。乃是菲列賓未來政治家及改革家之養成所。』

第十三章　亞洲一體

日美對菲列賓之諒解—日本應同情於菲列賓—菲列賓人應助日本解決經濟問題—菲列賓是中日之調解人—中國過去之短視的政策—岡倉覺藏之亞洲精神一體論—吉朋士(H.A.Gibbons)之亞洲政治統一論。

（一）

一九二二年日陸軍大將田中男爵（後國務總理）以專使名義來馬尼剌。答報前年胡特總督之往聘於日京。菲人及美人都謂此行實含有別種作用。爾時盛傳此二人曾有一番肺腑之談。對於美之統治菲島。日之圖滿洲及高麗。已有一種諒解。日總理保證胡特謂日本贊成美國之永佔菲島。因在美國治下。菲島較有進步。且因菲島之獨立。對於滿洲高麗恐有不穩之影響之故。同時胡特則對田中明言美國已完全諒解日本在滿洲及高麗之地位。

我人希望所傳日總理對胡特之言。不足以代表日本對菲之一般見解。日本在滿洲高麗之地位。已無所用其顧慮。日本之佔領高麗。獲得南滿實權。菲人固甚諒解之。日本之在該二地。與美國之佔領菲列賓。情形截然不同。菲人渴望自由。絕不思與赤俄爭一日之長。更不思與鄰邦多事。我人自顧且不暇。本國土地之開發。將竭我人數十年之心力與時間。我人雅不願使日本及其他鄰國感覺不安。

（二）

苟我人而獲得獨立。我人將以東方各民族之合作。爲我人之國家政策。我人歡迎日本及其他各之合法投資。以開發我富源。使彼此受其惠。我人同情於日本之人口過剩及原料缺乏。菲島之氣候與工資。不適於日本之移民。我人又無近代工業上之主要品。如煤鐵等。足以吸引日本之資本。但我人尚有數種原料。（例如麻）可以利用之使日菲二國人民。互受其利。以日本人之才智。我想定能助菲島。發展實事也。

我深信苟我人而善視日人。日人亦必以友善之態度待我。怨怨相生。恩恩相報。苟我人而以敵對之態度待日人。排斥彼等之企業。是不啻自尋衝突。助人者人亦助之。只有以互尊之法。始能獲得國際間和平而有利之關係。

（三）

我人不僅應與中日友善。我人更須設法使此東方兩大國互相親善。中國目下雖不景氣。但仍不失爲大國。日後定能掃除紊亂。躋於強國之林。此雖非一朝一夕之事。但時間之遲早。固無甚關係也。從歷史看來。中國雖一再淪落。然迄未亡國。是以中日間之友善。實維持東方和平之最好着。

我人係中立第三者。我人可平心靜氣。以公正之目光觀察此二大國之爭端。我等同屬東方民族。對於東方之禍福。痛癢相關。中國日本其容我爲解爭之魯仲連乎？

從旁觀之第三者看來。中日雙方皆抱怨連年。不解之糾紛。孰是孰非。實無從指證。竊謂但中國之短視。及對日本之不了解。殆爲應是日本不得不採高壓手段之主因乎。

心靈的鬥爭？

……王道雜談之五……

（彭信）

美國每逢改選總統的時期。全京市的街頭巷尾。都堆滿着許多的人衛。宣傳他們對於各個元首的擁戴主張。優勝劣敗。就都從那些理論去下定評。

第一次世界大戰的起源。不是軍人惹的禍。也不是眞有重大的國際惡感。完全是一二十位大政客。大罪魁。挑撥起來的。『一言興邦。一言喪邦』說起來。還令人可怕。

再拿國際的情勢和最近的社會情形來說。社會是充滿了極尖端的戰陣。和最濃厚的側面的辣味。可以說。那些個成份。絕然沒有方法。可以把他分斷出來。由社會影射到世界。還不是相彷麼。近來英、美、法、德、意、四國。又在合唱聯盟的高調了。我們先不要問他們有結果。沒有結果。祗要問他們眞有誠意無誠意。我舉一個例子來看。

『君子曰。信不由中。質無益也。明恕而行。要之以禮。雖無有質。誰能間之。苟有明信。澗谿沼沚之毛。蘋蘩蘊藻之菜。筐筥錡釜之器。潢汙行潦之水。可薦於鬼神。可羞於王公。而況君子結二國之信。行之以禮。又焉用質。風有采蘩采蘋。雅有行葦泂酌。昭忠信也。』周鄭交質不久。這一段議論。不是一個很公正的批評麼。周鄭文交不久接着又交惡。無誠意的結合。大概儘是如此。古時的交質。就是近代的聯盟。如果眞有誠意的話。列強一致放棄私見。打破堅壁高壘的秘關。自動廢除軍備。世界自然就安寧。那裡用得着今天開一個會議。明天簽一個條約呢？

無誠意的背後是什麼。直截些說。是軍備和武力。有軍備和武力作後盾。所以敢於背信。再進一步說。若想列強自動減縮武力和軍備。在目前環境之下。是絕對不可能的。不可能的。最後是鬥爭。鬥爭的慘痛。就是全人類的浩劫。我們要想消弭這個劫運。就要用一劑極強烈的良藥。第一步。要使得人人都知道戰爭的苦痛。是自已找來的。第二步。要明瞭凡是發生爭執。決有彼亡而我存的可能。人必改變了。僅憑少數謀國者的偏面主張。是不能發生効力的。所以說。武力的鬥爭。要歸於淘汰。心靈的鬥爭。纔是黑暗世裡的一盞明燈哩。

明白了上列的幾點。理論纔會從各個社會、各個民族的心靈上發出。

所謂理論。就是心靈的結晶。

所謂心靈鬥爭。並不是互相摔擊。互相傾軋。完全是互相貢獻、互相帮助。集全世界人類心靈的大成、這個就是王道、就是眞正—平天下的道理。

爲什麼呢？

人類的心靈。大都是純潔的。樂生惡死。趨吉避凶。愛美厭醜。同具一樣的心理。由這些良善的心靈。來發揮理論。自然是適合於各社會和各民族間。融和情感的引力的運用。並且在去短取長相互借鏡的意義上。心靈鬥爭。是有百益而無一損。有萬利而無一失的。

主張心靈鬥爭的人。是世界的救主！

迷信武力獨霸的人。是亂世的罪魁！

我罵人一句。人也還罵我一句。於我何益。於人就不利了。

於人不利。還不是於己不利麼？

我打人一拳。人不還報我。我雖然占了上風。人却受了苦痛。反過來問問我自己。人若打我一拳。我格於勢。或是怯於力。不能回他一拳。我內心的悲痛和身體的創楚。又該怎樣？

何況武力均等。軍備均等。槍砲無情。彈丸無眼。一拳來。一脚去。你死我死、敢說一定麼？反過來你愛護我。我愛護你。人人從自己做起。推已及人。推人及物。春風和煦。吹拂一堂。這本是人類固有的靈性。發機中固有的良知—良能—又何必輕易的把他拋棄掉喚。

一輪旭日。現在還在地平線以下。地球漸漸轉動。他的光明。就漸漸展開。可是濃雲密佈。煙霧如屏。縱然放大光明。也要被他遮蔽。朋友們。起來。起來。……

撥雲。—撥霧。—我們來負這個責任吧！

小河沿奉天美專之室內寫生

蘇俄都市建築談

（黃影）

莫斯科是蘇俄勞農政府所在地。一切市政的建設。當然在進行之中。目前街道的上面。還有單馬車來往。但五年計劃完成以後。在莫斯科的街道上。甚至在莫斯科全城之中。當然是連一頭的四馬也找不到了。除了汽車和公共滊車以外。再不容其他交通器具。行駛其間。去年一年之中。莫斯科市政當局。向美國購買了不少枕木。用以鋪砌街道。築路的機器。也大半採自美國。築路工作。今年依舊在進行中。而且爲華麗起見。每多用水門泥建築。在第三年計劃之中。莫斯科全市預定建築工廠五百十六所。現在正在積極進行。以求完成這工廠計劃。不過在過去的經驗上。莫斯科當局。已深知用土瀝青鋪平地面。價値既低。工作又速。所以新鋪的馬路上面。正在趕緊澆鋪土瀝青。就是舊路的上面。也正在把小石子去掉。用大火缸把瀝青燒熟再把美國的圓石鋪路器平鋪路面。在光滑的馬路之上。來往的美國滊車。已有幾千輛以上。滊車行駛的時候。速率極快。就是公共滊車。每小時運度。也可行數十哩。但是滊車肇禍的事件。却不大有得發現。其中最大原因。就爲所有的車夫。都由政府方面開辦學校。加以訓練過的。當俄皇統治俄國的時候。莫斯科城內。女子駕駛滊車。本從未見過。但自一九二八年至一九三〇年。俄國女子駕車的。日見增多。據一位紅軍司令對人說。女子駕車的技術。竟大半超過男子。就官場方面。重要的女職員。每天總親自駕車。從家裡到辦公處。或是到公衆地方去開會。

說起了莫斯科的建築物。形式方面。應有盡有。好比一片拍賣東西的雜貨店。三十條新近築成的街道。正像燦爛的鮮花朵朵盛開着。紅的。黃的。白的。褐的。朵朵的房屋。新的街道新的車輛。但一般居民便怎樣呢。共有二百二十五萬人口。現在還在無窮盡的增加。他們很擠擠的在滊車中來往。幾乎要把街道擠滿了。一個新從柏林到俄國的人。衣服穿得很齊整。在街道上走過。和俄人的衣衫襤褸者相形之下。恐怕俄國人要自慚形穢了。但俄國人對於衣服方面。向來不考研的。他們寧可把買新衣服的錢。省來買東西吃的。不過住在莫斯科的俄人。比較的衣服總算來得考究一些。可是西方人的服裝。任憑如何的考究。却引不起俄人的注目。至於俄國的婦女。一到了晚上。大都穿絲的衣服。那種衣服。輕薄的居多。但顏色的美雅。都很足引人注目。絲襪在蘇俄很盛行。所以在莫斯科的街上穿絲襪的人。委實要比穿紗襪的多上幾倍。而且這種絲襪。織工方面非常精巧。古銅色的面孔。尤其足以令人注目。是俄國所特有的。他們委實可算善於奮鬥的人種。現在正在爲促進國家經濟而在勤儉耐勞從事工作。被日光晒黃的面孔。是健康的表示。和西方人的無色面貌相對照。那白面人豈飽藏着積弱的色彩而是病態的流露嗎。在莫斯科街上行走的。西方人和俄羅斯人。我們一看就可以分別出來。

列寧格勒在波羅的海岸。爲西歐文明的輸入口。在蘇俄的五年計劃之中。打算把列寧格建設一個模範市。不過因爲在地理上的關係。不免有種種困難。水量的不足供給。使飲水之中。時常有一種化學的氣味。其中主要原因。就在濾水法的不當。加之鋸木和清道等事。都有直接或間接的關係。

公共浴室。祗有五十六所。而其中又大都在百年前所建造的。運輸方面。也非常不便。眼前全市祇有馬車一。六〇〇輛。公共滊車四六輛。滊車七六輛。在六百零七架橋樑之中木橋的總數。有五百十八架。水料方面。現在取給於剩多牙湖。在市政當局的計劃之中。此後拉圾的清除。打算除了馬力以外。加用小車。公共浴室。預備儘量建築。電車路打算加長。在本年一年之中。預備添五百輛。在年底之前。都須實地行駛。明年再加單廂公共車一百二十五輛。雙廂一百五十輛。汽車七百五十輛。納伐河的輕快汽船。和四郊的輕便鐵道。都在進行之中。開鑿運河的機器。亦已訂購。開河的力量。每小時可十五哩。市政方面。亦在着手建設。新的橋樑。早已造成不少。石岸。亦在壩築。使其堅實。他如公園。運動場。都在着手建設。電氣的供應力。預備加倍擴充。一切的計劃。在最近三年之中。都須使其實現。蘇俄的辛苦經營。我們眞値得去佩服呢。

談白血球

（朱仰宮）

吾們身體中。有所謂白血球者。除其在健全時之消化及運輸食物能力外。牠們的主要工作。是充當抵禦侵入者之戰士。牠們的組織。是非常靈敏。一遇外警。當即就到。到了抵抗的地方。則有規有則的佈置陣地。吾們可以明白的分出第一第二第三道防線。白血球的能力。除了物理的能力外。且有化學的作用。物理作用。作俘虜敵人之用。化學作用。則作殺害敵人及破壞其毒素之用。最奇者。即使白血球本身受害之後。其屍體尚含有酵素。足以禦敵。

白血球之有種類。亦如軍隊之有步騎砲工之區別。每種白血球之作用。當然亦各個不同。對付結核菌。麻瘋菌等。則淋巴血球是主體。對付普通化膿菌。則多核性白血球爲最要。

惟每次作戰因需要之不同。各種白血球都不免要受着影響。所以每個病症的血像。亦是不同。醫家可以由檢查血像而得知病症之情形。有時亦能幫助病症之診斷與預後。所以白血球之檢查。亦是屬於重要檢查一種。

白血球的形狀是球形。每個白血球的中部。有所謂『核』子者。此核子的四週。是名『原形質』。此原形質能呈運動作用在運動的時候。伸出一種所謂『假足』之物體。在捕捉敵人的時候。[illegible]

綜之。白血球之在身體上。是極寶貴的。除了我們所知道的以外。尚有許多不知的效力。[illegible]

英文文學要畧（六）

鄺富灼　周越然　著

雨竹　譯

第八章　十八世紀的文學

伊地妙得。布刻（一七二九—一七九七）在一九二九年。生於都柏林。讀書於德柏林三一大學。一七四七年他進倫敦法學會。目的在作律師。一七六六年他很幸運進入國會。他在下議院幾乎有三十年之久。

他有名譽的作品是『思想原因的不足』（一七七〇）『法蘭西革命的回顧』（一七九〇）他有名的演說『美國的和平』（一七七五）這個第一工作或者是最好的典型第二本是最痛切高卓可欽的文章。

伊的沃得剝棒。在一七三七年生於倫敦。十五歲入牛津大學。有主治的大學問。對於的很有缺點。

他第一本書出版於一七六一年。是文學史上最好讀的書。用法文作的。

在一七七六年起始作他的『羅馬帝國興亡史』這是他遠大的作品。一直到一七八七年還沒有完成。出版於一七八八年他將五十一歲的時候。死於一七九四年。剝棒的書是世界最大的歷史作品。這作品中包含了千三個世紀。從羅馬帝國的統治起東羅馬帝國的亡滅。

十九世頭紀半期的文學是受美國和法國革命影響的結果。特別是在那時候的詩可以看出來。這詩的精神比光業時代的文韻還好。聚時期開始主要的韻文是小說和浪漫文形式在『回顧』週刊上的小說也注意到。這是第一步的建設。這些小說是採取文學上的批評態度和社會政治評論。

第九章　十九世紀的文學

一　大詩家

十九世紀頭半期的大詩家可以分細排列。分爲沃得沃斯。靠力萊記。騷此內這些人普通稱之爲湖濱洲因爲他們居臨於英國西北湖濱。

斯靠蒂是蘇格人。拜倫。雪萊同是英國人。是同學的。同受革命印象的影響以後身蓋芝。他是雪萊最好的朋友。他的生活很短促與悲苦。現在依照誕生的次底來說明。

維廉沃得沃斯（一七七〇—一八五〇）生於英國西北部的庫克孟吃。在他成年以前他父母雙亡。他受到普通大學的教育。他的意志受他所看到法國大革命的影響。在一七九五年和他的姊姊到英國南方到些蒂符關於西當地方。得了很大影響。這地方與靠力萊記居住不遠。他很歡喜沃得沃斯的作品。他第一次調訪他時成就了長久朋友的關始。詩家都彼此互助。靠沃得沃斯影響下靠萊記產生了很好的作品。沃得沃斯的有一些作品是因靠萊記激勵而作。靠萊記說沃得沃斯會這樣說過『我的知識由靠萊記和我根據得來』

一年後萊靠記和沃得沃斯被來特斯姊妹相作至法國學方言文學及其人民的風俗。在一七九九年他們回到英國。他們居住於沃德沃斯誕生的湖區。

沃德沃斯在愉快的湖濱過生活。他自已更致力於詩和思想。他的詩有事物眞理的口氣。簡潔了當。表現自然。愛惜人類的天性。他的詩是詼諧。他自已不承認他是詩家。但他的名子在而今被列爲英國最有名詩家。

沃得沃斯作了許多短的詩。他的長詩是小冊子。屬琴詩。『前鋒』記載詩人心理的發生。『遠遊』描寫鄉村景緻和詩人的情緒給他最大的『不死』抒情詩給與我們以他哲學上的觀念。他作了一些很好的十四行詩。在他描寫中。努力表現他的思想。有的時候他的語言遠不如眞實的詩。有很多的時候他分析他自己的思想。他詩的豐富好像沙士比亞。他詩的偉大好像彌林敦。他最好的作品是他的眞誠天性『慈悲』『盧西』『高山上的女郎』『地富底爾斯』『獨居的收獲者』是簡單的例子。

瓦路特斯葦蒂（一七七一—一八三二）是詩家和小說家生於愛丁堡。他受過高深教育。讀書於愛丁堡大學。他作蘇格蘭的律師。他最早著作是翻譯德國的詩。一八〇五年他出版普通的詩『最後詩人的吩咐』斯葦蒂即有令名的詩家在這個時候。『湖濱女郎』和一些別的詩。後來很快樂作出來的。一八一四年斯葦蒂意爲他的詩才已盡。『拜倫』這個明星在文學天際線上昇起了。於是他專事作小說。他第一小說『波浪』在一八一四年隱名出版『意外的戀度』『最老的人性』『拉勒拉外』其他的作品相繼出版。雖然這著作由於印刷者出版者。可是瓦路特斯葦蒂相信他是這些工作的作者。在一八二〇年他被書治第四賜從男爵。

他的詩完全出於自動。他的作散文讀者比詩文多。這些散文全是充滿了人生小說。文學上的精巧學問。譯識無同情於過去的。他的作品所以作得這樣快的是他說他句子很難沒有不慣用的語言。

他最好的小說是『古老的人類』『刻雙勝』『他』他最大的冒險小說是『日溫帳』這本書爲一般人所常念的。

沙妙餘。拾衆。靠萊基（一七七二）他是眞實詩家。有價値的散文作者。生於底奧沙的他在倫敦公立學校讀書。他有名的同學是洽爾斯蘭浦。由此他又到劍橋耶蘇大學。

他最短最好的詩是『愛情詩』是他不能作一生的詩。但他眞實的力量在詩中。『錢毛尼山谷中日出讚的頌歌』和抒情詩『慈悶』—諷刺詩。他最好的詩沃得沃斯說。作於這時期的末葉。靠力萊基是生於一七九六—一八〇〇年的全盛時代。他是散文批評者。他是那時候文學界的大人物。他最好的散文是『朋友』『回顧的目的』

他的散文是很好的。苦心作

清血解毒 KP

喜肥力

凡人之生長皆賴乎血液之週流而血液之週流乃所以健康肢體舒展氣管之關要也故血液稍有虧損體質因之衰弱敵染力繼之而減少外毒遂乘虛而入即醫書所謂血勝毒則敗之血敗毒則勝之實斯理也然毒性不一毒質各異論毒之最烈者莫甚於花柳毒也輕則害及終身重則傳遺後嗣設治之不善即有性命之虞凱輯氏兄弟大醫生洞覩斯情實難袖手故採選上等淸血解毒藥材經專門化學藥劑師提取精液毫無雜質藥性溫和而不猛效力宏富而不燥爲違和者易於飲服實係淸血藥之一大王也　凱輯氏兄弟大醫生聖藥喜肥力　係淸血解毒無上之佳品此藥功能淸理血液洗除週身之濕毒及諸種潰瘡使病者添置白血球增加敵染力發達筋肉活潑血液專能滅逐毒質使毒循序而出不遺根基凡服此藥者定能脫離病域而登壽世非虛語也　凱輯氏兄弟大醫生內服淸血解毒喜肥力

主治　淸血解毒除濕化瘀。皮膚斑點。梅毒瘋瘡。骨節痠痛。瘰症背瘡喉鼻腫。升頂歸後。梅性痔瘡。滑濕腳氣。毒性結核。恢硬府疾。血分不淸。虧氣虧血。男婦各種。痨瘵及婦女花柳梅毒症。或毒性。不孕或因毒閉經。或梅毒化胎。或子宮作潰。或毒串終身不孕。赤白帶下。月信差前差後或終日淋漓不止。以及脫落毛髮。頑毒痔瘡喉痛音啞。毒染耳聾。或梅毒入骨。一經服用。百毒俱消。血液立淸。元氣恢復身體繼之而壯。設無病用之預防。或疎似之毒症。及直接傳染。間接傳染。均可服用。故西人每以凱輯氏兄弟大醫生聖藥喜肥力均贊爲淸血解毒誠哉斯言也。

中華代理店

北平各大藥房均有出售　天津各大藥房均有出售　通州心順成　營口萬順成　營口義順成　綏中縣東和堂　義縣大增堂　錦縣福全生　唐山安大藥房　秦王島永盛昌　山海關公和祥　煙台福興堂　興城德興昌　旅順仙芝堂　旅順大德堂　金州志義藥局　瓦房店天和堂　呼蘭河天和堂　撫林站會藥祥

奉天日站恒濟堂　奉天北市場恒濟堂　奉天中西大藥房　奉天和盛泉　奉天裕慶德　奉天大吉祥　奉天萬生堂　奉天同利生　公主嶺三合公　四平街天德堂　開原德祥原　奉天義和堂　營口中西大藥房　營口義興成徐記　營口洪春堂　營口天和堂

千金寨德泰興　梨樹縣天德堂　本溪湖春和盛　安東仁盛東　安東福興東　鳳凰城大德生　蓋平盛春義　大石橋樂合祥　海城德增福　大連西崗廣和堂　大連天和藥房　西崗　大連華秦藥房　大連華西藥房　烏凡聚發祥　楨道天合堂　河子新泰興　熊岳　范家屯德慶和　郭家子廣生堂

北鎮福隆永　吉林實升堂　樺甸天益堂　吉林瑞發祥　吉林育生遠　吉林順義堂　吉林天益堂　吉林世德堂　吉林下九台世德堂　長春世一堂　長春天和堂　長春同德堂　城裡　洮南縣德慶仁　長春三局路中西藥房　雞冠山德厚興　張家灣德泰增　雙城會長發

雙城縣世昌增　雙城縣世一堂　廣合大同仁　阿城縣世昌永　江省　泰華西藥商行　一面坡德和鉦　昂昂溪育升瑞　安達站萬春堂　公主嶺德泰祥　滿洲里德茂盛　呼蘭縣錦和彩　呼蘭復合堂　綏化縣和發福　綏化縣聚德西　富錦克永生藥房　富錦廣和發　佳木斯天德堂　西集廠百工藥店

通河縣同發德　甜草崗新來春　灤縣洪泰成　巴彥縣同發廣　巴彥縣信記書局　海倫天益恒　海倫久遠長　拜泉華昌照相館　泉拜英美煙公司　望奎新藥房　蘭西中西藥房　豐樂鎮通聚成　大來縣衛生藥房　海拉爾洪順堂　寧安縣永生堂　寧安縣振興堂　寧安縣萬生堂

鐵嶺福合盛　八面城德慶同　遼源德會慶　遼源歐美西藥　雙城堡永德堂　大清義和文記

設無處購買請將款寄至總發行哈爾濱道外泰華西藥商行立即奉上不致有誤每瓶洋一元五角每打洋十一元五角

奉天代理店總經銷 大成大藥房

德國療淋創作

梅濁剋星

五淋白濁·一盒斷根

主治　尿道腫痛　膿血淋漓　急性慢性　新老白濁　膀胱炎症　婦女淋病

特效　殺菌滅淋　鎮痛利尿　根治症候

用顯微鏡檢驗梅濁剋星殺菌功效圖

1 未服藥以前
2 服藥六時後
3 服藥一日後
4 服藥二日後
5 服藥三日後
6 服藥五日後
7 服藥七日後、林菌已撲滅淨盡、完全斷根、永不復發。

◆奉天十一緯路七十三號
◆哈爾濱道外正陽四道街口
柯爾登洋行經理
◆經售處◆
大連德記全棧　華泰華西　營口中西五洲　奉天五洲大成　長春中西中法　安東瑞祥泰　哈爾濱泰華西　吉林五洲中西　黑龍江中西　遼陽義和堂　公主嶺三合公　各埠大藥房均有出售

子强母樂

子强母樂就是家庭幸福諸君如欲享此幸福請用勒吐精代乳粉哺兒當能達到目的也

各商店藥房均有出售

樣品券　奉上郵票十五分請將勒吐精代乳粉一樣罐育嬰指南一册及量粉匙一把寄下爲荷此致　瀋陽浪速通三十九番地　英瑞煉乳公司

姓名

住址

亨得利

用最新式儀器

聘最有經驗光學專家

驗目配鏡

無論近視老光散光斜光

分毫不差

奉天城內中街大西門裡

OVAHORMON

婦科良藥

婀閥好萌

男性之所以爲男性，是在乎睪丸，女性之所以爲女性，是在乎卵巢。而卵巢之於女性，其所以有如是重要關係者，乃因卵巢中具有女性懷春刺戟素所致。詳言之，即卵巢未成熟的幼女，因其懷春刺戟素尙未發生，女性的特徵，也不甚顯著，但一經卵巢成熟，懷春刺戟素發生以後，則女性的特徵，如月經的來潮，乳腺的發達，也如影之隨形而俱見。是以女性懷春刺戟素者，乃造成女性，保持女性的唯一根本要素。而所謂婦科良藥婀閥好萌者，即以女性懷春刺戟素爲成分的製劑。其有效於左列各症，良有以也。

月經障碍　無月經，月經痛，月經不順，月經過多，月經不正，腰部陰寒，四肢厥冷，以及其他因卵巢機能不全而起諸種疾病，乃女性懷春刺戟素缺乏之所致，本劑婀閥好萌，因能補其不足，有神妙的治療效果。

頭痛耳鳴　女性到了四十五歲左右，因卵巢機能的衰退，每有頭痛，耳鳴，眩暈，失眠，頭重，逆上，下腹疼痛，不正之出血諸種症狀，此時能以婀閥好萌調節卵巢機能，諸症可以立消。

姙娠惡阻　姙娠中的惡心，嘔吐，食慾不振，全身倦怠等症狀，乃因姙娠中的姙娠毒素而起，婀閥好萌因能中和姙娠毒素，確有治療效果。

乳汁不足　婀閥好萌能促進乳腺的發達與乳汁的分泌，凡如產後乳汁不足或缺乏之時，以本劑治療之，不拘注射內服，均可達到豫明效果。

流產早產　因卵巢刺戟素的缺乏，以致姙娠子宮收縮時，也足以釀成流產，故如凡遇子宮出血及陣痛等流產前兆時，以本劑及早治療之，有制止流產之効。

【包裝】　注射劑（水溶一〇〇單位）　一西西五管　一西西一〇管

片劑（一〇〇單位）　二〇片　五〇片

（各大藥房均有經售）

總發行所　武田長兵衛商店股份有限公司　日本大阪道修町

31-69(0)

此常年生病之浙江小孩
恢復康强喜樂由於
服用嬰孩自己藥片

小孩胃口不佳斷難康强喜樂此種小孩於冬春傷風秋凋疾瀉咳嗽於夏均所難免至於其他病症如食積腹痛氣脹便祕不眠發熱等患亦屬在在堪虞凡有如是子女者其父母應即試用嬰孩自己藥片此片質純味美効大功宏乃標本兼治之兒科聖品也

浙江定海西大街大豐煙公司經理夏君志炳來書云「小兒德靜年三歲一年四季常有疾病或腹脹口臭或夜眠啼哭或傷風咳嗽或胃納不佳屢服各藥總無實効惟自服嬰孩自己藥片之後上述各症逐漸消除未嘗復發今且康强壯胖活潑可愛矣故予甚感嬰孩自己藥片之功也」嬰孩自己藥片各藥房均有出售或直向上海江西路四五一號韋廉士醫生藥局郵購每瓶七角六瓶三元五角郵費不取

邊遠十二縣行政費 准由田賦契稅坐支辦法

【吉林】稅務監督署、前以吉省邊遠之延吉、依蘭、琿春、方正、穆稜、富錦和龍汪清、東寧、額穆、樺甸、密山等十二縣、留支經費、窒礙諸多、曾擬具變通辦法、呈請財政部核示、茲奉部令、所請方正等十二縣之經費、由稅款內坐支一案、准如所請、並附辦法四項、計(一)縣內得由賦契之徵收數坐之、惟不得超過由國庫補助之定額、(二)縣內坐支之數數、應由省公署解欵於該署(三)應制定關於辦理本案之規程及賬簿、呈報本部、(四)本辦法爲臨時的、至中央銀行分設設立、或因其他收支得至便宜之時、限於該署、即行廢止其理由應報明本部等因、除遵即擬具方正等十二縣留支行政經費規程六條、並關於辦理本案專用帳簿呈報備案並分行外、特檢同規程一份、函請省署查照、並請將各縣公署、每月應領行政經費數目、開列清單、先行送署備查、嗣後如有增減時、並希隨時函知、省署修函後已令方正等十二縣遵照、茲將方正等十二縣留支行政經費規程、訪誌如下、

一、本規程係因邊遠各縣、每月縣公署經費、感於交通不便、領欵困難、特由本署呈請財政部核准、在徵進稅款內留支、僅限於方正穆稜依蘭富錦延吉琿春和龍汪清東寧額穆樺川密山等十二縣、其餘各縣不得援以爲例、

二、縣署留支之經費、祇以行政經費一項爲限、其他遊巡除獄所郵金等經費一概不准坐支、

三、縣署每月留支行政經費應先儘當月田賦欵內留支、如用賦不能足額、再由契稅項下半扣、倘田賦契稅兩項均不敷時、即由下月徵進賦稅欵內紮扣、惟不得超過每月應領經費定額、但由兩月收入欵內合留者、非俟甲月留足不得接留乙月、以免牽撘不清、

四、縣署將每月應領行政經費在由田賦契稅項下扣清後、應速專案呈報本署、以憑登記、

五、本署每月據各縣呈報扣留經費後、即兩請省公署在應發該縣當月行政經費項下如數撥還、以清數目、

六此項辦法系屬臨時規定、如將來交通便利、各縣領欵不感困難時、即行呈報財政部廢止、

高法院院長倦勤

【吉林】高等法院院長陳克正氏、客歲由東省特別區高等法院長任轉任以來、對於吉林司法主管部分、頗具改進之意、近因多病、深恐貽悞法務、已向司法部呈請辭職、未知能邀准否、

吉敦沿綫 增設木稅局

【吉林】吉省木稅局局長張縣氏、以吉敦沿綫敦化、大石頭河子、蛟河、黃松甸子、拉法、黃泥河子、威虎嶺等七處爲大木輸出必由之路、亟宜設立木稅徵收局、以增稅收而裕國庫、日前特遴選呈稅務監督署詳舒管見、請與批准、聞稅署已將該案轉呈中央財政部核辦云、

縣八小學招生

【奉天】縣教育當局前已請准上峯新民小學舊址、成立第八小學校、刻已實現、派遲旭東充任校長、計招高小一級三十六名、初小學生兩級十八名、現正若手進行一切、不日即能開學云、

京師人口或達十五萬歟

【新京】特別市政公署之戶口調查、十五日午前一時、正式開始調查、據到十七日夕刻之調查合計、大經路、南關兩區之概數、既已突破五萬人、若再將長通路、四道街之二大街合算之、則全市人口突破十二萬、或達十五萬、亦未可知云、

謝局員清廉自守

【撫順】際此澆漓世俗之中、凡職司司法者、稍一失檢、非遭物議、即滋輿論、其受有打擊、不知伊於胡底、聞市內警務第九分局司法局員謝君仲仁、充任斯職、歷經數載、外界從無反感、提及每每稱頌、是該君排解之清、有足多者、當差多年、現仍褒橐蕭蕭、絕少存儲、其康德獨高、可概見矣、

蒙邊救國匪軍 被擊潰散

【桓仁】日前輯安六區馬蹄溝、突來胡匪五百餘人、僞稱東北蒙邊救國軍、由匪首中將師長趙明想及保國率領、姦淫搶奪、無所不爲、我縣徐局長聞報、於四月四日早率三六中隊、及騎兵共百八十餘人往剿、於五日午後在馬蹄溝與匪接仗、激戰四小時、匪不能支、全部潰散、是役也、計斃匪首趙明患一名、從匪四十五名、負傷者三十餘名、並獲七九步槍一支、來復槍一支、白綾委任及指令數件、團旗一面、黃臂章一枚、我方官兵無恙、於六日午後回防云、

徐局長 惠及羣黎

【桓仁】本邑客歲受胡匪之蹂躪、十室九空、迨徐警務局長來餉斯土、剿撫兼施、流亡始集、惟以去歲水災頻仍、收成欠佳、百姓食糧、多感不足、甚至有每日一餐者、徐公慨然於自己薪俸項中、撙節動用、籌買紅糧百石、施贈貧戶、藉資救濟、昨(九日)已通知各分局、並貼張佈告、以期週知、若徐公之節用濟人、謂爲樂善好施、洵非過譽云、

延埠憲兵分所長 陳南屏充任

【延吉】吉林憲兵第三中隊爲維持地方治安起見、特派該隊中士陳南屏、爲駐老頭溝分所長云、

江省匪訊

【黑龍江】據情報張專員四月三日報稱、刻據探報、於月之四日午前、在城南廿里樊國廷屯一帶、突現有胡匪百數十名、在該屯攻打民宅等情、當經警備第一大隊長馮坤派馬隊二名、前往偵查、結果屬實、當於是日午後三時許、該大隊長馮坤氏、親率馬隊出剿、以期殲滅、目下正在激戰中云、

望奎警備隊 五十餘人譁變

【黑龍江】江省警備司令部諜報股、據混成二旅參謀處報稱、於四月五日午后十時三十分頃、據綏化公安局報告、望奎叛出警備中隊長姜儒五率部下五六十名譁變、現在盤踞綏化西北約七十里之正江旗五屯地方等情、本部聞報後、當令駐綏化騎兵第一連張連長率兵五十名、并由電話令駐望奎之騎八團酌派騎兵一連、均於是日早四時出發、逕向正紅旗屯前往痛剿、以期早日殲滅云云、

韓省長兼任 協和會事務局長

【黑龍江】滿洲國協和會齊齊哈爾地方事務局局長一職、已由黑龍江省長韓雲階氏兼任、其副長一席、爲大羽時男氏充任、並於日昨(十四日)特行分函省城各機關知照矣、

貸欵監委會 委幹部人員

【黑龍江】關於春耕貸欵事、會經成立監理委員會、以便負責辦理、俾收實效、茲於十五日、該會已正式委定幹部人員如左、省長公署韓省長、兼任委員長、警備司令部張司令官、兼副委員長、總務廳島廳長、委員兼庶務部長、民政總劉廳長、委員兼審查部長、實業總盧廳長、委員、教育廳姜廳長、委員、中銀支行劉經理、委員、省署楊秘書長、委員兼庶務部幹事、其他有喬本義雄等數十員、或爲委員、或係幹事、班長班員等均係各廳之重要職員兼任云

韓省長爲鄉民種煙 電中央請示通融

【黑龍江】關於中央劃定區域、播種罌粟一事、曾有限制種烟之規定、唯我江省、年來因水災匪患之餘生、民生疲敝已達極點、以是多會無力耕種者、最近一般鄉曲愚民、聞將種烟解禁之令、遂多有自動種以資餬其經濟者、尤以僻遠實重之區、播種者更多、茲者中央既有明令限制、非經指定者不准隨便亂種、因之鄉民聞訊之下、莫爲驚惶萬狀、咸以罌粟種籽之購買、既已耗去多金、復於此時、若再加以剷除、則種麥之期已過、全年之生活、行將絕望矣、故各縣鄉民均份之向省方懇請、要求省長代爲請令中央、迄經省長據情查實後、當於日前特電中央、陳述江省對於罌粟播種之緣由現狀、并劃除之利害關係、特請中央法外施仁以示通融之辦法云云、如韓省長者可謂之爲體恤民艱無微不至矣云、

電話局架設電纜

【黑龍江】省垣電話局、區域南關一帶之線路、所掛之電線已滿、以致要求裝設電話者、竟無法裝設、因此該局韓局長以職司所在、更以推廣電話及靈通消息計、曾兩度赴哈、向管理局請發大批電纜、及各項應用之材料、哈埠管理局據請後、已於最近將一切材料陸續發到、故省垣電話局於日昨(十四日)已行開工架設、一俟工竣、期省垣全市之電話、當必電更行推廣、需要電話之用戶、亦當赴期裝設、令各市內之消息、更當靈通矣云、

民政廳長電促各縣 速發春耕貸欵 夙夜趕辦勿誤農期

【黑龍江】江省自發放春耕貸欵以來、爲時業已匝月、而各縣對於分發貸欵之手續、遲速與否、實關重要、倘辦理之手續稍遲則耕種之期將被延誤、近省各縣對於此節、除龍江一縣呈報已將貸欵平順分發完竣外、其餘各縣對於分發貸欵之狀況、以及是否完竣等情、尙無一縣正式呈報來省者、以故民政廳劉約衡氏、據此誠恐貽誤春耕、特於昨日(十六日)分電各縣局長定將其從速辦理呈報來省、茲將其原電、披露於左、各縣局均鑒、查春耕貸欵原爲救濟農民春耕而發、如辦理稍有遲延、勢必貽誤春耕之期、且各縣對於此項貸欵、已否辦理就緒、迄今均未據報到省、似此殊屬遲緩、今令仰各該縣局、急應夙夜趕爲、勿再延誤切切、春貸欵監理委員會印、

颶風爲災

【哈爾濱】本市于月之十四日早、颶風大作、嘯聲如虎、商店之招牌及廣告牌等、被撞落者、觸身皆是、電話綫損毀者、猶多、電話因而不通者、竟有數十戶之多、電燈綫損壞者、亦復不少、電報綫亦斷數處、電政管理局、當飭派工人分赴各處修理、斯風飄終日未停、至晚七時餘、始稍煞其勢云、

好色徒興盡悲來 無錢服毒自殺

【大連】市內日吉町九番地織工廠司賬張義盛年三十二歲十四日夜、不告而出、深夜後始行返回、同夥不知其用意、並無探問者、因之脫衣而眠、衆柜夥亦先後就寢、比至四更後、張突由甘夢中、而發痛苦之悲聲、始則呻吟、展轉床中繼又痛聲高呼、手足同舞、愈鬧愈烈、聲達四隣、斯時夜深人靜、衆柜夥雖有聞者、但因日間工作疲之、不肯起床、四鄰亦不能採視、乃張某呼號不已、擾得同夥寢不成寢、故有問其所以者、斯時之張某、竟不能答、觀其面目、顏色盡變、知有意外、人命關天、衆柜夥本諸同人之誼先後披衣下床、明燈詳視、張雖不答、依衆人之猜測、似係、自尋短見者、於是深夜中、載張於馬車之上、趕速求醫、比至西崗百商閉戶延醫不及乃往帀岐山病院之門張某入院後、毒性正發、雖未絕命、僅有奄奄之一息耳、如此灌救之後、因毒性發作、已無效果、至十五日午前拂曉、竟至嗚呼、後經死者之遺族、領屍埋葬、據其主人及同夥等參考張之死因、及其平日之所爲如下、

張義盛自幼出身於寒門、擁有妻子數人、平日生活、極感窘難、雖然處此境域之中、尙不努力、對於職責、不甚認眞、更好北里之遊、日在柜中勤務、夜則尋花獵艷、同人等見其景況、並妻子之困難、恆予規勸、而張以生性難改、忠言逆耳、致親友亦無法再誡、薪水無幾、不敷支出、日前私用公款百圓、不幸被主人查出、促其返還、迄未償甚、或因此悲觀、而自殺云、

弓野署長返任

【黑龍江】齊齊哈爾日本領事館警察署署長弓野力男氏、因其岳父逝世、於數月前偕其夫人一同赴大連弔唁、及至日昨(十四日)午前六時三十分、弓野署長偕其夫人、已一同返齊歸任矣、

村長開設會局

【連山】錦縣第一區管界園山子村長孫繼孔、身充公職、本應潔己奉公、方爲正當、茲者該村長勾集賭棍多人、開設花會賭局、本月十五日、上錢大洋百餘元、係屬某報館、當日出點安士、隨遇婦孺跑風者、蜂屯蟻聚、男子押會失業、婦女押會忘寢、由此觀之、會局爲害、甚於猛虎、該村長暗中作東、希獲厚利、胆敢試法、信不誣矣云、

通知啟用縣印

【連山】錦西縣政府、頃奉省政府頒發木質縣印一顆、文詞仍舊、惟尺寸略縮、已經王縣長敬謹啓用、並通令各機關知照云、

娘娘廟會盛況 大連街市倍呈繁華

【大連】號稱交通地獄的大連市、入春以來、尤增頻繁、因而交通慘劇、亦無日不有、十七日又値西崗娘娘廟祭、朝來日暖風和、郊外草色含芳、紅男綠女、雜居其間、天然景緻、倍加燦爛、致誘得閨中女郎、不安於室、對對双双、相偕同遊、野外充滿賞春之客、市內頻難交通車馬、市內市外一時別換天地、如廟之附近之東關街、及電汽遊園一帶、男女混雜、絡繹於途、對此來往載乘之車輛、大有忙碌不暇之勢、據調查、市內諸自動車業在先日即有訂座者、比至十七日晨、各車庫中、十室九空、後來者竟無餘車可乘矣、大連署鑑諸年此日街頭之繁雜、特於日前派定警員數十名、於當日朝、即配置於各路側、指揮諸車、援規行駛、一方西崗署亦派巡查巡捕十數名、佩帶武裝、巡遊於廟之前後、維持場中之秩序、並取締不良份子、掏摸竊取、場中高搭戲台、觀客立於台前、男女別席、以免混合、藉防意外、東關街之電車站側、置專務巡查二名、交通巡捕數名、過往車輛、各有定路、並制定行駛之速度、務期場內場外、井然有序、以免大好之熱鬧場、演成流血之慘劇、滿電會社、早知斯日之電車不足於用、故將寺兒溝間之一線電車、增加數輛、以緩乘客之擁擠、而期交通之安全、他如馬車人力車等、限止於東關街、乘車者、車抵場外、即行降車、蓋場中混雜、車馬等混合人群之間、將演意外之患、大連西崗兩署之保安主任、各自監督於場內或市街、督飭取締交通之署員云、

公安局施種牛痘

【黑龍江】省垣省會公安局近因天氣日暖、雜病流行、苟不事先預防、則恐將來傳染難治、危及市民、實非淺鮮、尤其關於天花之流行、更宜特別注意、前數日市內業已發現、以我省垣之民智未達健全之今日、倘祗任其自然就醫引種牛痘、勢所難能、故有不得不設法督促、强迫施行之狀況、上週間省會公安局爲此特開會議決定將省垣畫分五區施種、亦即五分局所轄之地、每區指定一私立醫院代爲施種、其第一區龍江醫院、第二區、廣濟醫院第三區華英醫院、第四區康官醫院、第五區范音醫院、至於完竣醫院則不分區域、同時與各私立院共同負責施種、而施種之手續、先由各警所傳知各住戶、至期即强迫引種、并無分性別、由出生滿六月以上至三十歲者爲止、均須引種、施種期間由大同二年四月五日起、至五月十日止、爲屆時、復有他項情由時、滿酌量情形延長之、至所用之痘漿、統由警務廳頒發、故凡引種者不取分文、純係義務免費、此外并聞官方對於該委託之各私立醫院、援撥國幣五百元、作爲酬勞之物、共所得之數目、則視促各醫院之引種者之多寡而之云、

宮局長通令清查戶口

【錦縣金家屯】錦縣警務局長宮文超氏、因杜絕匪患、必須清查戶口、以免潛跡城廂、於是日昨、通令城廂警察各分所、對於丙丁之戶、必須認眞清查、該各分所長奉令後、現已認眞察查云、

王署長整理市政

【錦縣金家屯】縣城內警察署王鏡瑭署長、自親事以來、首先整理市政、拉除街市穢物、以重衞生、修理各街道路以利交通、所有街市攤床、均令移於南街、東二道胡同、各貨市所均有擬定地點、於是市街立見整齊、井井有條、行人無不稱便云、

趙縣長由省歸來

【雙山】本邑縣長趙伯英、早誌奉令晉省、參與會議、現已會議完畢、於月之十三日、自省旋返、至臥虎屯站下車、由警察隊自衛團迎護署歸、照常視事矣、

經濟欄

大連與上海煙台間 滙兌本位已變更 其初生行市均有妥協

【大連十八日滿通電】大連滙兌市場、自本日實行變更本位、在新制下所初生之滙市、對于上海銀元、仰一百元鈔票、大連匯上海之價、爲九十七元九角五、又匯烟台、則九十七元八角、均有妥協、

德國油坊業概況 與滿洲大豆輸入狀況（續）

德國油坊界、可以大別如下(一)獨立抽坊系、(二)馬奎爾系、(三)局外油坊、

次將上項三大油坊群、與大豆之關係、略加檢查、

(一)獨立油坊系、握有普遍於全世界、廣汎且强大之勢力、故無論何等油脂料、可隨時豐富入手、又該系業務、以黃油之製造及石鹼之製造、爲其主體、因之所消費原料、愼加選擇、含油量多則取少則不取、結果如大豆之含油少而洋多、且爲不易硬化之油料、不受使用、反之落花生、椰子核棕櫚核等、極甚歡迎以爲常、

(二)馬奎爾其油脂料籽、如欲與獨立系同樣、則不免起衝突、終難對抗、因之有選用與往幾分相差種類之必要、又此系油坊群之業務性質、以優良油滓之製造、(家畜飼料)較油脂之生產爲重要、故以大豆爲主要原料、

(三)局外油坊亦與馬奎爾系同樣理由、以滿洲大豆爲主要原料、於是滿洲大豆、可云不與獨立系而與馬奎爾及局外油坊群有重要關係、

德國大油坊中、以大豆爲主要原料之主要會社及其系統、分類表示大略如下、

◆杜耶爾外國資本系作業能力八、二五、〇〇〇噸、(啓羅噸)大豆抽出量、一日約七五〇噸、

◆布列克安梅爾根(獨立系)作用能力三〇〇、〇〇〇噸

◆諾布列爾安杜耶兒(獨立系)大豆抽出量每日五百噸、作用能力三〇〇、〇〇〇噸

◆漢撒聖里(局外油坊群作業能力一五〇、〇〇〇噸、大豆使用量四分之三以上、

◆斯臘丁內爾耶兒咸奎(局外系)作業能力二〇〇、〇〇〇噸、大豆使用量四〇〇〇—四五〇〇噸、

◆巴爾樹利斯(局外系)作業能力九〇、〇〇〇噸、全部大豆、

德國油脂工業、歐洲大戰以前以製造工業原料爲主要業務、惟自大戰後、至一九二六年許其業務重點、專在人造黃油之製造、及其他食料雖泊之方面旋自一九二七年許、有不僅人造黃油食料油等、且注目於製產家畜飼料之傾向、下表足示上述事實(單位一千噸)

◆原料處理量

年	亞麻仁	落花生	大豆
一九一三年	四八三	九八	一〇六
一九二五年	二三一	三三四	三六六
一九二六年	三一九	四四四	三七〇
一九二七年	三九五	四三三	五七六
一九二八年	四四三	五九五	八八四
一九二九年	三二四	六四四	一、〇二〇

◆油脂生產量

年	亞麻仁油	落花生油	大豆油
一九一三年	一八〇	四一	二〇
一九二五年	八〇	一三六	五三
一九二六年	一〇一	一八七	五八
一九二七年	一二七	一七八	九一
一九二八年	一四一	二五一	一三四
一九二五年	一〇〇	二七一	一六二

◆豆餅生產量

年	亞麻仁油粕	落花生油粕	大豆餅
一九一三年	三八五	五六	一〇二
一九二五年	一七一	一八三	二七四
一九二六年	二一八	二五一	三〇一
一九二七年	二七三	二三三	四六五
一九二八年	三〇三	三三七	六九〇
一九二九年	二二四	三六五	八三三

（未完）

全中國的會社數逐年減少

中國近年來之三種形態、即赤化植民地化資本主義化、今後以如何速度而進展、雖爲一般所留意、就中資本主義之發展、依貿易港爲中心產業之發展、產業之高率、勞銀之低廉、外國資本之影響、文化染透之深度等關係、有可相當注目之處、然若就全國通觀之、雖經中央政府認眞努力、因南京政權之動搖、內亂共匪資本困難等關係、未見有如豫測之發展從中竟有抱消極悲觀者、今依由一九二九年至一九三二年、在此四年間、南京政府實業部所立案之中國全國公司家數及資本額數之狀態、推移而視之則如左記、踏進於年減少之途如實示中國社會現象之不安、茲將此四年間立案公司數及資本數披露如左、

年次	立案公司數	資本
一九二九年	二八四	一億三千萬元
一九三〇年	二五三	一億一千二百萬元
一九三一年	二〇五	八千一百五十萬元
一九三二年	二〇四	六千四百十萬元

銀兩收付 法律上無效 南京政府電令津市

【天津訊】津市接南京政府電、自本月六日起實行廢兩改元、嗣後公私交易、概以銀幣收付、倘仍用銀、兩在法律上認爲無效、昨特轉令直轄各機關一體知照、原文云「案准財政部江(三日)電開、本部鑒定四月六日起、所有公私欵項及一切交易、須一律改用銀幣、一不得再用銀兩、其在是日以前原訂以銀兩爲收付者、在上海應以規銀元七錢一分五厘折合銀幣一元爲標準、槪以銀幣收付、如在上海以外各地方、應按四月五日申匯行市、先行折合規銀、再以銀元七錢一分五厘折合銀元一元爲標準、槪以銀幣收付(其在是日以後新立契約票據與公私欵項之收付、及一切交易、而仍用銀兩者、在法律上爲無效、至持有銀兩者、得依照銀本位幣鑄造條例之規定、請求中央造幣廠代鑄銀幣或送交就地中央中國交通三銀行兌換銀幣行使、以資便利、除布告並分行外、相應電請查照、轉飭所屬、一體知照等因准此、除分令並電復外、當合行令該□遵照辦理具報、此令、」

英確信金鎊可救難關

但其後經過一年、所憂慮之物價騰貴、終未發生、至於目下鎊價、下落至平價三分之一、但據余之調查、英國之購買力、不特並未減退、且幾有增加之朕兆、在從未出國一步之英國民中、信英國之並無何等事變發生、鎊價與一九三一年九月二十一日金本位停前、並無何等差異者、實大有人夫以如斯之歷史上空前之金鎊悲劇而並未予英國民心理以何等之惡影響者、或因世界之通貨亦繼金鎊之後而暴落、故使一般英國民漠然而不覺也、在一九三一年十月末、英國遭受經濟國難後之總選擧中、勞動黨崩潰、麥唐納之協力內閣成立一切政黨政治、均暫時偃息、擧全國之心力以共赴此國難、在世界中、國民愛國的團結觀念之發達、能如英國者、蓋不多見、國民在彼等指導者、下之效勞、以絕對的信賴支持其共對者、世界各國中、遭遇如斯大國難而能不惹起何等慘害、從容克服之者、蓋未曾有也、但英國絕對無恐慌之朕兆、當金鎊暴落發生之時、英國政府命令國民、將其所有之金、悉以購換減價之金鎊、而國民即遵行而毫無不平之鳴、即在今日、英國民仍泰然以此交易、一般英國民、且不信金鎊下落之事、由彼等看來、金鎊乃安置於堅如磐石之基礎之上、故英國內之購買力、並無何等之動搖、余作斯言、讀者驟睹或將譏爲妄發、但苟能親蒞倫敦、一行則眞相不難了然、英國民有一自信、卽國際金融之王座、決不在紐約、決不在巴黎、乃當然在倫敦也、夫吾非不知在此財界動搖不安之時代、論斷將來、未免危險英國民雖自信金鎊安全、但他國民并不如此思想、由外國看來、英國現在之狀態、如失業嚴重、事業不振、輸出市場之喪失、短期信用券之增加等、亦仍難關重重、然英國國民所具有之對於金鎊之强固的信仰心、爲克服英國財界之難關之一重要因素、此則無可諱言者也

行市 十八日

條銀標金

倫敦銀塊現行 [illegible]片[illegible]分
全遠期 [illegible]片[illegible]分
紐約銀塊現行 二八仙八分
孟買銀塊現行 [illegible]留比 分五
上海標金
開行 ……
下市 一〇七六四
大價 一〇七六五
小價 一〇六四〇
午後開行 …… 元

中外匯兌

英美匯兌 三弗四五仙二分一
美日匯兌 二一弗四四仙三
日美匯買 二一弗二五分一
美國上海匯賣 二一弗二二分一仙
上海東匯買賣 九九圓四分一
上海美匯買賣 二一先二片八分三
上海英匯買賣 一先二片八分五
奉天城內匯兌
現洋票匯上海 一、〇一九
金票匯中銀 ……
現洋票匯天津 一、〇一九
大連匯上海 九七圓九五〇　九七圓九七五
大連匯烟台 九七圓八〇〇　九七圓九〇〇
營口匯上海 九七圓八〇〇　九七圓九〇〇
安東匯上海 九七圓八〇〇　七一四兩五

各地錢鈔

奉天 ●日站金票對現洋

	午前	午後
開行	一〇四、一〇	一〇四、六〇
下市	一〇四、二五	一〇五、三〇
大價	一〇四、三〇	一〇五、七〇
小價	一〇四、一〇	一〇四、六〇
妥數	二一萬	七〇萬

●全現洋對金票現行
九點 九五、八五　一點 九四、九〇
十點 九五、八〇　二點 九四、六〇
十一點 九五、七〇　三點 九四、七〇

●鈔票對現洋票

	午前	午後
開行	一〇三、八五	一〇四、〇〇
下市	一〇三、九〇	一〇四、〇五
大價	一〇三、九〇	一〇四、二〇
小價	一〇三、八五	一〇四、〇〇
妥數	三萬	一六萬

●全現行
九點 一〇三、八〇　一點 一〇四、一〇
十點 一〇三、八五　二點 一〇四、〇〇
十一點 一〇三、九〇　三點 一〇四、一五

大連 ●鈔票對金票（午前市）
開行 九九、八〇　遠卯
下市 九九、五〇
大價 九九、九五
小價 九九、四五
妥數 一八二萬
●同現行（午前）（午後）
九點 九九、六〇　一點 九八、八〇
十點 九九、七五　二點 [illegible]
十一點 九九、三〇　三點 [illegible]

安東 ●鈔票對小洋錢現行
十一點 一三八、五五　一點 一三八、五五
●現洋票對鈔票現行
九點 一三八、五五
●鈔票對金票（午前）（午後）
近卯開 一三六二　一三五三
又下市 一三六二
遠卯開 一三六七
又下市 一三六六　一三五五

開原 ●金票對現洋票現行
九點 九五、七〇　一點 九五、二〇
十點 九五、七五　二點 九五、〇〇
十一點 九五、七〇　三點 ……

新京
●鈔票對金票 九九、四〇
●現洋票對金票 九五、六〇
●鈔票對現洋票 一〇三、九〇

哈埠 ●國幣對金票現行（午前）（午後）
十時 九五、七五　一時 九四、九〇
十一時 九五、六五　三時 九四、八〇

營口 ●金票對爐銀現行 三七九、〇〇
●鈔票對爐銀現行 三七七、〇〇
●爐銀對奉票現行 三六三、〇〇

各地豆糧

奉天 ●日站大豆百斤大洋價 午前開行 午後開行
四月 ……　……
五月 ……　……
六月 ……　……
七月 ……　……
妥數 ……　……

●奉天城內豆價

品名	價
大豆	一、二〇
豆餅	一、四五
豆油	一、五二
白小豆	一、六五
紅小豆	一、三五
花小豆	一、三〇
吉豆	一、七二
合豆	〇、八五
青豆	一、〇〇
蘇子	一、五〇
豌豆	一、四〇
稗子	〇、八〇
谷子	〇、六五
糝子	〇、四〇
稻子	〇、六〇
大麥	一、六〇
小麥	〇、六五
高粱	一、四五
包米	〇、七〇
稷米	〇、六五
元米	二、六五
小米	一、六〇
江米	一、三〇
餅米	二、〇〇
稻米	一、〇〇
秫米	二、七〇
糜米	一、五〇
芝麻	二、一〇

大連 ●大豆（百斤、鈔票價）午前開行 午後開行
現帶袋 四、八一　四、八五
不帶袋 ……　……
四月底 四、八〇　四、九四
五月底 四、八四　四、九四
六月底 四、八七　四、九一
七月底 四、九〇　四、九六
八月底 四、九三　五、〇〇
●豆餅（壹塊、鈔票價）午前（開行）午後（開行）
現行 一、五二〇　一、五二五
四月半 一、五三五　……
五月半 一、五四〇　一、五六〇
六月半 ……　……
七月半 ……　……
八月半 ……　……
●豆油（壹箱、鈔票價）午前（開行）午後（開行）
現行 一三、六〇　一三、六〇
四月半 ……　……
八月半 ……　……
●粱高（百斤、鈔票價）午前（開行）午後（開行）
現行 ……　……
四月底 二、二七　二、三一
五月底 二、三二　二、三五
六月底 二、三九　二、四二
七月底 二、四二　二、四五
八月底 二、四六　二、五一
●大連麻袋（一枚金票價）
現貨 〇、三二五　〇、三三五

新京 ●大豆（一石鈔票價）午前開行 午後開行
現行 一二、八〇　一二、八五
四月半 ……　……
五月半 ……　……
四月卯 ……　……
五月卯 ……　……
六月卯 ……　……
妥數 ……　……

國外商品

●美國綿花 一圓一五錢（仙）
五月卯 六仙五八　一月卯七仙一七
七月卯 六仙七五　二月卯七仙三一
十月卯 七仙九四　現行六仙七〇
十二月卯 七仙一一
●印度綿花（鍰）
卜羅吉印 留比　分
沃羅拉印 留比　分
邊高蕾印 留比　分
●大阪綿花
近卯 四八、九五　遠卯 五二、三五
●大阪三品（綿絲、金票價）午前（開行）午後（開行）
四月底 一七八、一〇　一七七、九〇
五月底 一七七、〇〇　一七五、七〇
六月底 一七六、〇〇　一七五、二〇
十月底 一七七、九〇　一七五、八〇
八月底 一七七、五〇　一七六、四〇
九月底 一七七、四〇　一七六、五〇
十月底 一七七、九〇　一七六、九〇
●大阪綿布綿線現行
龍C …… 飛鳥 ……
軍人 …… 扇面 ……
細細 …… 福助 ……
白羊 ……
横濱生糸
近 卯七〇九〇〇　物七三〇〇〇
卯七二二〇〇
●神戶豆餅
三月底 ……　……
四月底 三、四八　三、四八
五月底 三、五二　三、五二
六月底 ……　……
七月底 ……　……

小兒良藥 樋屋奇應丸

燒盡小兒諸病 有如火般之神効

救急、治病、保健之三大藥理與母親之愛結合要使病兒虛弱兒完全健康

由稍微之不慎所引起之癇風的痙攣・氣絕、僅用一兩粒即可救住生命。對於吐乳綠便、夜啼、一般發熱、胎毒、疳瘡、麻疹等先天性或後天性之小兒諸症從正面或旁面發揮最合理的藥効並對於虛弱兒童與以抵抗力使其發育旺盛實爲最可信賴的金丹

主効：癇風、驚風、氣絕、抽風、發熱、風熱、夜啼、綠便、胎毒、疳瘡、麻疹、胃腸衰弱、其他軟弱之兒童

藥價：自二角 至十元 得利包 一元

8-C-1

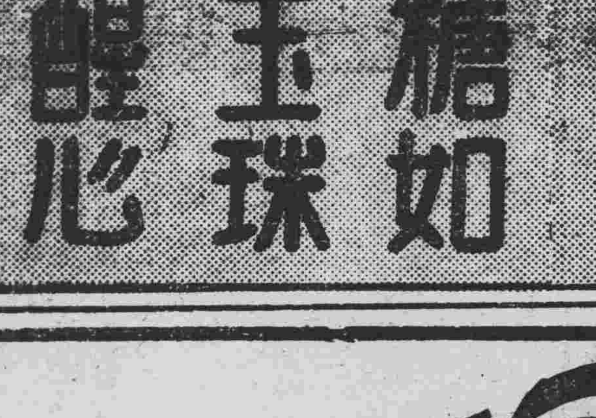

總經理處 大連浪速町 奉天大千代通 樋屋合資會社

淋病速効藥 利比兒

內服數小時後即見藍色尿使尿孔淋菌死滅與尿同時排泄

藥價 二円 三円 五円 十円

大阪 竹村製藥所

全國到ル所ノ藥店ニ有リ

皮膚病 抹殺 小林太母西丁幾

水癬 陰囊癬

發痒夜不安 眼〻水癬鵝掌風牛皮癬面 酒刺疥癬 頭白禿雀斑 濕疥陰毛汗疹 陰癬 其他皮膚病

一切困難之人無論如何頑固皮膚病於各醫科大學多年忍爲無二之皮膚病殺菌收斂消毒諸作用超特効果百發百效試萬萬靈

價目 二十錢 卅錢 五十錢 一円

各藥店皆有

本社 大阪市京町堀 本舖 小林大藥房 支社 名古屋

胃病新藥

官准立案 紅色造福 專治男婦老幼胃腸各病 腸結便秘胃口脹悶消化不良心口諸痛噯氣吐酸嚥逆嘈雜形體枯弱經年積聚癥瘕痞塊小腹寒痛時愈特犯小兒食水服此

紅色造福 卽時奏效且保除根兼治男子胃病婦女貧血經閉本藥尤有特長如用心太過而傷腎者婦女經病不房事太過者而傷胃者飲食不解而傷胃者服此快心

紅色造福 可稱百試百驗之奇藥 特點 胃潤腸清 暢志攻堅破積增加食量確有實驗各病一盒去根

紅色造福 雖百藥不效之胃腸捷徑乃健康之福音眞亦人生福實 ○患者諸君 一試便知功效

異常定價大洋甲種五元乙種二元四角 函索加郵費一角 空函不覆

總行奉天大西邊門外鴻育堂藥店啓

開設自轉車部一週年紀念 原價提供 每輛日金二十二圓

保險使用自轉車

堅牢無比

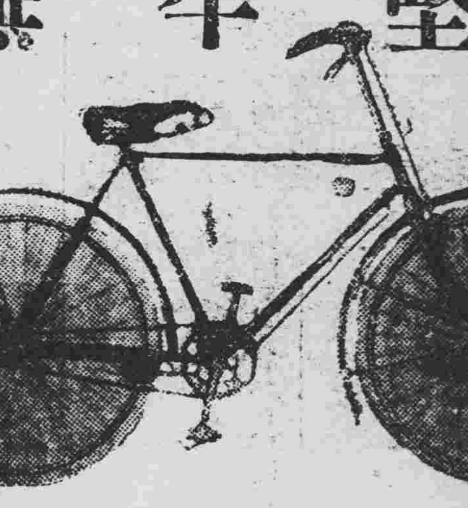

奉天小西關大街 高橋洋行自轉車部

電話 日二五六〇番 滿四〇八〇番

日本赤十字社奉天病院

本院	出診所
一、所在地 大西關	一、所在地 浪速通三十番地
二、診療科目 內科、外科、皮膚及泌尿器科、耳鼻咽喉科、產婦人科、小兒科、眼科、齒科（星期一、三、五、午前中）物療科	二、診療科目 內科（星期二、四、六、午前中）皮膚及泌尿器科 小兒科（星期一、三、五、午前中）（每日午後） 產婦人科（每日午前中）
三、診察時間 自午前九時至午後二時 但救療部自午前七時至午前八時三十分	

◎信用調查◎

奉天興信所

奉天淀町八番地 電話 日三二九五番

哈佛司 振動不感錶

合名無限公司

樣式新奇 機器堅固 走時準確 定價抵廉

森洋行

本行 奉天春日町八番地 電話 日長二〇一二七二

分行 大連連鎖商店街銀座通 電話 長四一三二二

分行 新京中央通四八番地 電話 長三八七三番

出張所 瀋陽幸町六番地 電話 一〇九番

感謝眼科聖藥（琥珀光明丸）

前瀋陽地方法院登記處書記員唐宗寅君來函云英美大藥房大鑒 敬啓者 敝人於去春偶患目疾初起不甚爲意 漸至雲翳遮睛 視物不明且觸怒時發 因火即犯歷經中西醫治迄未見效終日憂悶不堪其苦 因閱報章 載有貴藥房自製內服眼科聖藥琥珀光明丸 專治男女老幼 遠年近日一切雲矇翳障 暴發火眼等症 閱悉之下不勝欣喜 隨至貴藥房購買一盒 試服六日果然見效連服數盒目疾若失 而翳障盡去 光明復原矣斯誠不愧眼科聖藥 敝人感佩之餘 敬申數語以鳴謝忱

○謹將定價開列於後琥珀光明丸六日用量現大洋一元用二日者四角

○總售處奉天大西城門外電車站英美藥房

森永玉珠糖

糖如玉珠 醒心悅目

一健康 二健康

健康健康因健康

問題發生種々理由

請不顧理由祇飲赤玉

實現惟在實行耳

補血強壯

赤玉牌葡萄酒

包治 鼠瘡瘰癧

專門包治男婦老幼無論遠年近日各種鼠瘡瘰癧限日保好藥到病除永不留根按照祖傳秘方虔治上品藥料凡有患者幸勿失機

奉天南市場大西旅館院內樓上 王謝臣 王輔臣 謹啓

醫療藥品 注射藥品 醫療機器 繃帶材料

大同大藥房

奉天小西關大街路南

電話 日四三三九番 滿二二六五番

宏菱無限公司

新到貨物

老宏菱牌火油（紅宏菱牌）

宏菱三炮台牌火油

宏菱長城牌火油

宏菱老牌火油（黑宏菱牌）

樺太木材

北海道海產物

舶來電氣器具

舶來各種洋紙類

舶來膠皮製品類

總行 大連市惠比須町一七六番地

振替口座大連四四八八番

長電話二二四八二番 電話三三二四番 發電略號（ヒコ）

出張所 奉天 新京 吉林

時值千金之春

得幸運去冬之憂鬱

22日（星期六） 23日（星期日）

24日（星期一） 28日（星期五）

29日（星期六） 30日（星期日）

春季賽馬大會

複勝式 單勝式 勝馬投票券 金票 15,00 3,00

贈彩入場券金票1,00 每一回發賣 每一回抽籤

場所……於奉天葵町競馬場

社團法人 奉天競馬俱樂部

皮膚各疾新藥

亞斯達

亞斯達對於所有皮膚病絕對奏効

亞斯達容易滲透皮膚上一塗於患部卽除痛止癢殺滅寄生菌而由消毒收斂之綜合作用使能完全治癒

主治 疹癬、白癬、鵝掌風、纏球風、頭瘡、皮膚炎、汗疱、搔痒症、肛門痔其他各種皮膚病均有奇特之効驗

約裝十格蘭姆 〇、三五 裝錫筒 〇、五〇 約裝四十格蘭姆 一、〇〇 特大裝約五百格蘭姆

發售處 大阪 東京 丹平商會藥房

代售處 大連 大賣藥會社

摩登　歡迎投稿

二弟兒孫滿堂强欲分家　舍間無人料理只可待斃

大主筆先生鑑。貴報自設摩登一欄。使愚惑迷途者。得登彼岸。每日閒雜紛紛不息。皆蒙指導。眞濟世之實筏也。鄙人本無投稿資格。緣今事特難籌理。時正進退無路之期。故不揣冒昧。以鞠台端。懇請披錄。指示良圖。挽鄙登岸。雖沒齒不忘也。勿以粗文字劣。擲棄乃盼。鄙人兄弟三人。鄙居於長。二弟在某軍充差。不過自給衣食。外毫無餘。於民國十八年。棄甲歸田。三弟自幼爲農。秉性柔和。而異檢樸。對於家庭。毫無異述。鄙在某處營商。每年雖無大盈餘。尙能足給家庭度日。居村中雖不稱富裕。亦可謂小康。但鄙二弟。性素橫烈。處於家庭。常起異端。毫無容寬之境。但受鄙家嚴壓迫。亦得唯命是從。不敢自便。而暗中屢生分居之念。彖鄙家嚴在側。亦不敢明言。經鄙百般諫解。毫無回心轉意。不幸鄙家嚴。於客春棄世長辭。而鄙二弟橫情爽甚。及他人亦生分居之念。雖鄙一人調解。仍是置若罔聞。彖鄙內人久病纏綿。而動止强且支持。加兒媳皆在幼年。智識毫無。鄙人在外營商。焉能自立門戶乎。但鄙人二弟。兒孫滿堂。三弟膝下一子。尙未授室。皆能自操家務。爲鄙全家將何以堪。如果確分不可。鄙舍外無料理。內無協助。只可徒悲待斃而已。鄙人百思無地。仰請大主筆先生。日勿吝金玉。指示良圖。救鄙全家登入明途。則感大德無涯矣。尙祈讀者。諸君。勿笑鄙家庭不良。乃荷。謹請撰安　鄙人吳翰臣投於遼源

(記者答)鄉間有一句理性話。什麽呢?就是『樹大無有不分枝的』。你想令二弟既然兒孫都滿堂了。又豈易凡事忍耐受苦呢。我想你們感情已經不圓滿。最好和平分居。各謀生計。雖說你的夫人病了。非他們援助就不能生活麽?即或勉强同居。也要賭氣暗鬥。眞不如早些辦理。還無人來恥笑呢!

疑問?

答高致誠君糧價何以低落

大主筆先生青鑒。玆閱貴報疑問欄內。載有高致誠君糧價何以低落之問。謹將愚淺見聞。草錄於下。敬祈照登。感甚。

高致誠先生。閱四月十六日本報欄內。見有閣下糧價何以低落之問。答者並非經濟家。不過濫竽闤闠之末。特將愚忱披露於後。拉雜之處。尙望指正。是所歡迎之至。

無論各樣的事和理。多半是循環的。絕少出於單獨的。糧價在東省的步步跌落。早業築成迢遠的額勢了。在一九三一年過渡中嘗一度落得最低的限度。趕至當年冬際。遂轉爲反漲。以致節節漸形起色之勢。然爲期不過幾個月在去年(一九三二)春末。又復遁入頹落之局。以至於刻下仍乏精神之氣。我們審查到糧價過去起伏的印像。不能不維繫在世界經濟的趨勢爲轉移吧。從一九三〇年以來。世界經濟的恐慌。和歐美各國生產的過剩。他們竟有研究到拿穀類取爲燃料代替的理論。可見得是糧石落價的一個主因吧。在這個期渡中。同時在企望糧石出口的三省境內銷路鋭減和影響。是必須應有的現像。市行又怎能不落價呢。不然。回首望到境內糧豆出產這樣多。除去當地民食以外。能被工廠取爲製造原料的數目。不過僅當出口十分之二三而已矣。所以就在農產富饒的東省各地。也必待出口銷售之一途。去年(一九三二)夏初金價復趨下沉。如果拿銀本位市塲的糧石。想要傾暢到金本位用地的銷售。又那能順利投機呢。然而中國商埠沿海一帶。有的也是銀本位不必定繫乎金價的漲落來定行止。無柰拿東省糧豆出產的數的多。決非一個地方所可網羅能淨盡的。又彖關稅增漲的影響。近來不但未能得到彼方越量的採買。就有時買也比先前少多了。然而出產多數糧豆的區域。猶必待於出口暢銷方可。在以金價跌落。採買方面。對於銀價糧豆市塲的價值。根本就不能合局。再以原地(歐美)食料的盈餘。還那能多食呢。另一出產地帶糧商。急欲割價召售一方買主依然袖手。糧價遂愈演愈低。弄到現在殘落的地步了。作者管見如斯。未悉刻鵠是否類鶩。尙祈讀者及諸君鑒原幸甚。　漢臣答於鐵嶺商店

對先有鷄卵或先有鷄之管見

大主筆先生台鑒。前閱貴報疑問欄內。載有白玉蘭君之『先有雞卵或先有雞?』的疑問。謹據愚意。略作解釋。並希照登爲盼。

因爲這個問題。乃屬循環推進之勢。各有一理所以便很難解決了。

嘗『達爾文進化論』及生理學說。勿論何物均爲原子組成(此原子介於動植物二者之間非卵也)而此原子來源則由土地應氣候而生。由此原子而變成寄生物。由寄生物繼續進化而爲微小生物。由此微小生物。散佈各地。依水。土氣候而轉移。再進化有的變成昆蟲。有的變成水族。及禽鳥。獸類。及世界高等動物的人。均爲微小動物。進化而成。綜而觀之。先有雞。後生卵。是乎順序。故余主張『先有雞。後有卵』左列兩個比例。便可証明。

(一)因水陸而起變化各異的。最普通常見的。則爲蠶子生於陸地則爲蠶。投於水則變成人造金魚。金魚爲水族之一。以理想推之。諒亦有繁殖之機能。金魚生子。子又生金魚而成循環之勢矣。

(二)人體之虱子。及蟣子之來源(蟣子卽虱卵)除身體日日沐浴襯衣三。四日一更換。無培養虱子機會的人外。差不多則人人能有。假設有人沐浴後。週身清潔。再另更換全身新衣及鞋帽襪等。蟣子可以說絕對身內沒有。諒爲世人所公認。若終日不脫。日以繼夜。快者數週。慢者數月。因身體及衣服不潔之培養。而虱子生矣。首先發見的爲極小虱嬰。漸漸長大而生卵(卽蟣子)卵又生虱。虱生卵。亦成循環之勢矣。

另啓者。愚雖謂人類。本諸原子進化而成。但宗教家。爲佛主所留。或上帝所創。均依各人心理所向聽其自然。愚何人。敢談此大問題。幸讀者諒之。並頌撰安。　光宅投

謁皇水首相奉呈　(今關天彭)

王事眞無塩。時危豈悋艱。書生披血性。宰相賜恩顏。知借陽春化。將移木石頑。早梅開滿座。日午帶香還。

春花　(黎雍)

闌干一角胭脂潑淡。日蒸雲有萬枝。十二樓臺人似玉。三千楊柳命如絲。朝朝暮暮長相守。雨雨風風好自持。笑語濃花吾負汝。尊前豈是少年時。

春月　(黎雍)

明河宛轉白雲端。何處風來月一丸。初上柳梢魂不定。相逢簷外意多寒。微微綠入鬢毛髮。了了青山生肺肝。往事低徊腸欲斷。去年今日此憑欄。

滬花人海　辦公室一幕　(昇藩)

副經理黃先生。這時正在寫字間裡辦公。字的旁邊。他坐着一個艷裝麗服的少女。脂粉香氣充滿了辦公室裡。她不是這裡的職員。據說。是副經理的朋友。

副經理和她喁喁地講個不休。但說得很輕。旁人一點也聽不到。祗見她倆的嘴在撤動。

『雲翔。替我去買包香烟』。她使喚茶房。

『聽見了沒有?雲翔』。他恐怕茶房沒有聽得。提高了嗓子替她催促。

『哎喲!來哉』那個鬚髮斑白的老茶房。輕輕地推開辦公室的門。必恭必正的跑進去。

『紋盤牌』。

『曉得』她嘴裡答應。伸手接過雙毫。退出來重又把門拉上。

『雲翔。換兩杯熱茶』。那茶房聽得是她的呼換。那敢怠慢。忙倒了兩杯端進去。他推門時。不幸碰着了那位小姐橫叉着的脚。門和皮鞋相接觸。『洞!』的響了一聲。其實。連一下眞不會撞痛。但她好像撒嬌似的喊出『啊喲』來。

『沒有眼睛。沒有靈魂。常常闖禍。這樣不當心』。那黃先生神氣活現的斥責茶房。茶房吃了一下寃枉排頭。不聲不響的退出來。

『那裡來的棒子。天天到這裡來。害人家忙得要死。還要吃這種寃枉排頭『雲翔。我不吃茶。給我換杯白開水』。她的嗓使又來了。

『唔!』雲翔心裡雖非常不願。但爲了飯碗問題。祗好硬着頭皮去做。

『雲翔。拿塊抹布……』

忽然。橐橐的皮鞋聲。從扶梯裡響上來。原來是總經理沈先生來了。副經理聽得是沈先生的脚聲。臉上頓時飛上了一朶紅雲。嘴裡連喊『怎麽這時又來了』一時團團亂轉。不知怎的是好。幸虧急中生智。揮着手叫她躱進那間堆置雜物的房子裡去。她依了他的指揮裹緊了大衣。倏的往雜物間裡躱去。他又慌忙把那扇門掩上。

他們佈置剛完。沈先生已推進辦公室的門。

這時茶房暗暗地對他的同伴說:『我心裡比吃雪還涼快』。

藝術與人生　(范莠樵)

在我們這沒有藝術的人。不配談起藝術兩個字來。所以竟要寫他的意思是爲着作我們論調的楔子。

藝術與人生的確是有密切的關係。彷彿若是抛開衣食住雜劇外。理想的趨向。我們唯有尋到藝術途徑上。賴以助長生活的興味發揮各個的技能、建造社會的精華。那末『樂美』功動的頭銜。就會揭橥在無形社會的極高處。

可是自從一切機械發明以降。簡直成了一個殺機似的世界!東西的轉戰。南北的搏殺。橫流世界人血。種種的凶惡殘忍殺人利器實現人間。誠然是藝海的暗礁!我們於此感覺禁不住的退步與消極!

不?我們在此當中。只可轉枱變更途程。但。陌先不能不承認冒失。大着膽子劃開藝術的界線。對於不慈祥的武器的藝術。在這篇文字上暫先擺脫離開他的範圍。索性不理論他。因爲他是我們心理藝術的敵對。

那麽適合趣向的藝術都是什麽呢?是—工業界的建設術。美術界的翻新描寫術。醫學界的治療術。文學界的論著術。(把文學家拉入藝術界不是特殊的是合理絕對的)。這種界說雖然不甚清楚。要亦有系統可尋。進一步研究。藝術亦可以是正術。農業界的開發與培植術。交通界的建設術。美術界的規的天職。因之。與人生有密切的關係。

反過來再說一句。對於抨擊武器藝術不是根本絕對反對的。是說他不適應在人生附帶藝術塲合上相衝突。是故有以上的非議。這個夢囈般的小產品。對於不同情的朋友還求你們諒解與指教。

四月十四日脫稿

晨　(梁旭初)

昨天刮了一天大風。颳的灶不進火。抗涼的冰人。一宿未脫衣服。也怪。有生以來不可革去睡早覺的毛病。不醫而愈了。天剛亮。就爬出了被窩。更省事。不像往日起來。忙着穿襪子。扎腿帶。那樣麻煩。一夜未得好覺。頭昏腦漲。披上大衣。踱出了街門、小風雖然尙含冷意。但是吹到面上。精神似感快愉。

小販的喊賣聲。震破了晨間的沉寂。炭礦嗚嗚汽笛聲。驚醒了樹上的宿鴉。牠也不敢貪眠在巢裡。向四處紛飛。是在尋覓牠的食糧。『生爲口忙』人物一轍。家家屋頂。放出縷縷炊煙。暈紅的太陽。從東邊山角。緩緩的走出。照的大地上的一切。都添了光彩。路北的幾家。雜貨商店。也開開了門窗。懸出五光十彩的招牌與布幌。這時。趕集購物的村人。御車的。擔擔的。荷籃的。在一剎那間。把一條寬廠的市街。點綴的熱鬧起來。『一日之計在於晨』眞是不假的。

記得我在念書的時候。每逢考期將屆。不是也要早些起來?跑進教室去孜孜嗎?晨刻首腦清明。記憶確是牢實。農夫雞鳴而興的意思。大概也是怕空負了大好晨光吧?朱熹公的治家格言。首句不就是『黎明即起。洒掃庭除』嗎?示及人們。在靡事的時候。尙得早點起來。找些活計、從今以後。我要脫去貪眠的習慣。早早起來。就是無有什麽活計可作。吸些新鮮空氣。也是好的啊眼睛只顧隨着人們的紛忙。心與腦海通電『飯好啦。吃飯罷』厨夫的呼聲。打斷了我的意緒。纔抛開了眼前的一切。

〇　〇　〇

投於煙台炭礦

閒談

天地佛之我見　(癸天)

夫北塔寺者。不知建於何時何帝。慨滿朝之遺迹耳。位於潘市北塔之旁。因是而得名焉。月之九日。卽廢曆三月十五日。爲該廟廟會之期。例年舉行。因循相延。竟爲習俗。雖當此王道政治下之滿洲國。亦未加取締。詢諸人。北塔寺所佛何佛。則曰『天地佛』。復詢曰『天地佛者究何謂歟』則曰爲『求子嗣』者。當聞之下不勝詫異。余因飄泊潘市。尙無枝棲。閒居斗室。知己難逢。又爲好奇心驅使。何若假此時機。北塔一遊。俾開茅塞。借觀盛況。何樂而不爲乎。是日也。天氣淸和。風不揚塵。乃翹車前往。轉瞬間已抵該廟矣。則早見一般迷信之婦女。謨拜於佛前。該佛爲泥塑裸體之男女像二。作性交狀。醜態畢露。筆難盡述。婦女求嗣一切事項。勿待復宣。想讀者先我而洞悉矣。

覩至此。不僅嘆惟持風化之責任者。而今安在哉。想政府禁淫書明令於先。連坤風紀班之設於後。胡爲乎褻瀆偶像。尙存於堯天舜日之下乎。此爲不解者一也。

今日俏佛教者。頗不乏人。佛寺林立。余嘗略覩經典。雖未能盡窺堂奧。然亦未見天地佛載於何處。不知佛門中亦能容褻瀆之偶像存於世乎。嘗佛教者。又作何思想。勿恐佛教因此而墮落歟。此爲不解者二也。

佛前謨拜求嗣之婦女。東爲荒謬矣。夫有無子嗣。係關於夫婦個人有無疾病及生理之變化爲恆豈因至誠感於褻瀆之偶像。而得子嗣者乎。設六旬老嫗。前往求嗣。雖至誠千百倍於人。而能生育者。吾未之信也。既或拜偶求嗣爲靈驗異常。亦由個人之陰隲繫之。夫片刻之至誠焉能感達於天庭者哉。不聞『在家敬父母。何須遠燒香』之格言乎。且余亦常閱神道小說。未見佛有現褻瀆之法身。而勸世度人者。夫祭佛尤禁穢形外露。必須齋戒沐浴。始爲虔誠。而褻瀆之一雙偶像。穢行外露。亦稱爲佛。殊不知減去佛門中幾許風光矣。此爲不解者三也。

求嗣之婦女。以血汗之金錢。擲於無用之地。良可慨矣。夫不觀友邦中國。兵燹連天之日。吾國經匪擾殘之區。災黎遍野。嗷嗷待哺。慘慘之聲。不忍卒聞。此情此景。無須詳陳矣。乎。諸善士悉能以求嗣之金錢。施之於災民。其感激爲何如乎。勝造七級浮屠。實哉言乎。上可補國家之不足於萬一。下可得赤心而自贈於午夜。不但可表王道政治之下無不善之民。彖應共存共榮向舟普濟之建國。誓言矣一般迷信不識眞僞之輩。乃將血汗之金錢。供給日無所事之喇嘛。任意揮霍。既爲所騙。睡夢猶酣。深爲痛惜者再。此爲不解者四也。

有此四端。足証天地佛之僞。婦女被惑之愚矣。深望當局諸公。柄王道政治之斧鉞。剷除途中荊棘。抱興利剔弊之刀劍。斬去惑人惡魔。擺慈航而普渡。宣正義而棒喝。余謹拭目以待。否則。風化恐因此而掃地矣。不但此也。且易誘惑一般有志之青年男女於歧途。亦未可知也。

蓋吾國雖打破數千年之禮教樊籠。男女界線劃一。然若此種有傷道德廉恥之偶像。勿太過甚也歟。余見及此。不知海內讀者諸道德之士。以爲何如乎。恭祝

大主筆先生撰安　　脫稿於潘市旅舍

哭詩友潘君劍潭　(興城孔繁哲)

荆州一識勝封侯。咫尺天涯面未謀。司馬文名垂萬古。蒼狐直筆著千秋。不求濁世榮金紱。但作遊仙赴玉樓。啼鳥白雲松水畔。寒烟蔓草泣荒坵。

謫降人間三十年。飄然馭鶴返遼天。寒枝霜鬢風都慘。影照蟾堂月不圓。夙仰長才同潘岳。何期短命邁顏淵。病中佳句成詩讖。千古應爲文字憐。

文星雖殞道猶存。惆悵無緣立雪門。熱血三升留紀念。新詩百首送歸魂。孤鸞離鳳雙無倚。瘞鶴焚琴兩有痕。地下知君仍抱憾。蕭條不忘小兒孫。

身後伺憐抱叔寒。生離死別盡辛酸。魂銷紫塞三更雨。淚灑松濤百尺瀾。白髮七旬懷鯉慟。紅顏二月哭花殘。痛君更似斯文痛。妙筆誰稱上將壇。

讀者之聲

不談政治。趨重社會。歡迎短篇。須加句點。

〇〇女士論夫文之反響

大主筆先生鑒。喝!神皋雜俎的文稿、眞是越鬧越凶了竟有郭〇〇女士。把男性丈夫喚作『這項東西』的字樣了。簡直把男性丈夫當作下等動物了。但不知她的母親把她的父親作如何稱呼。尤其是女父的男性。她又該叫作什麽了。這必是由社會經驗得來。不能是家教的傳染。眞是大胆而胆大了。往後你不要普通的說。你可以單提那一類。什麽東西南北的亂說七八句。難道說天下都是那樣的寡廉鮮恥的狗男女嗎?若是反過來的說。妻的這項東西。都是水性楊花。愛袁頭。喜小白。不顧那家國的安危。只圖那奢華淫蕩那麽郭〇〇女士以爲如何呢?此祝。時安

遼陽南街中興飯店田警秋投四月十五日

對「伊羅」欄遣懷吟之愛讀

記者先生。貴報連日在『伊羅』欄內。所登李立禮先生的遣懷吟一百首。敝人十分愛讀!惜以報紙散失。未能全部剪留!

貴報能否另印單行本。或轉請作者印售?以饗愛讀者之望。希覆。此祝

進步!　　讀者王道行

(記者答)李君之遣懷吟。係普通投稿。敝報不能印單行本。亦無印本必要。至於李君個人如何。不得而知。

瀋水醫壇

來稿無句點或逾二百字不錄

讀者問病

大主筆先生大鑒。敬啓者自貴報闢醫壇一欄。以求一班抱病者。均賴此同免病魔之纏繞。得出苦況。而慶安痊。不啻佛海慈雲。庥庇無私。凡我小民均得瞻依。而蒙蔭覆也。並蒙諸大醫士不殫煩瑣。爲問卽蒙賜答。良方妙手。屢試屢靈。眞所謂上池不飲。可見垣人。玆者敝現年四十三歲。嗜好全無。向未生育。身體頗健。不知何故。自今年舊曆新正以來。兩眼不紅不腫。不痛不癢。但終日淸淚長流。涔涔不止。乞諸大醫士。本濟世之熱心。賜一良方。俾敝得脫出苦況。而望樂土。則銘感無旣。特此敬請大主筆先生撰安。並請諸大醫士財禧迪吉　敝人經張氏謹啓

答張鹿客君　(李玉亭)

玆閣下代盧媽問病所述懷娠之際腿筋疼痛。於正產子後至今未愈者。血無榮筋之力也。胎原本賴血液。產後更耗陰精。筋之榮養。何堪以設。況腿部爲筋宗聚會之處。經云筋會陽陵泉。肝屬蓄血之器。其液榮於筋。筋旣不得其榮。稍受寒邪。則必疼痛綿綿痛久則屬難治之症。旣已登刊致問。余擬一方。服之可效。方用佛手當歸五錢。杜仲三錢木瓜三錢。眞牛膝二錢。虎骨二錢。年健三錢。地楓二錢。絡石籐三錢。甘草二錢。水煎服之引用元酒一盅。三劑當效。答自潘市小西關實善堂診室

答李瑞生君　(張曜五)

瑞生君鑒。據述數年前。因事不順。忿悶就食。以致抑鬱停胃。積滯作痞。每逢氣怒。則發疼痛等情。查人之脾胃失常。多因飲食寒熱。憂思勞倦以成。肝氣所傷。皆由忿怒而生。肝胆屬木。脾胃屬土。肝爲脾之賊。木旺則土衰。一經鬱怒。逆結難舒。飲食失其運化。呼吸悖其升降。則膈逆停脹。嘔吐疼痛。便秘瀉痢諸症。勢必相繼現矣。如失其治。則氣血無由以生。臟腑百骸生養之源亦無所賴。故經云。人以胃氣爲本。卽此之謂也。玆答列猜。應立一方。使肝平脾壯。鬱化痛消之法。請試服之。藥用。川芎 矛朮 香附 姜梔 建灣胡索 烏藥 化橘 青皮 枳殼 交朮 檳榔 沉香 雞樸花各三錢。水煎服蜜丸亦可。此請。大主筆先生照登爲荷。答自潘市鹿埠浦育堂

答白庭玉君　(馬紹波)

庭玉先生鑒。據述貴恙。以予揆之。恐爲肺癆症。卽西醫所謂。肺病是也。蓋此病之發。或因內傷。或由外感。皆能致此症之作。照閣下所述病狀。恐因思慮傷脾。勞傷心神。暴怒傷肝。三經乃攝血之臟。稍有傷損。則濁火自炎。而血隨之而出。肺乃清肅之臟。被邪火炎炙。故而咳嗽氣短。痰稠有味。等。若此久者。恐變肺勞症。於生命大有攸關。可不慮哉。考其經書有云。吐血後咳嗽不已。彖滑瀉不止者。死不治也。予擬一方。請試服之。彖寡慾淸心靜養心神。其症或可痊也。方川。桑皮。杞菓。苦梗。沙參。象貝。玉竹。七橘。二冬。各五錢。小洋參三錢。瓜蔞五錢。炙百合二錢。水煎服。答自潘市大東關德生堂診所

答新民君　(馬紹波)

新民君鑒。所述令堂貴恙。窺其發病之源。恐不止於虛。乃肝氣鬱結。脾虛不運。蓋肝主藏血之臟。脾爲統血之經。二經既傷。則血必弱。血既弱則運佈維艱。故四肢無力。腰腿疼痛。胸滿氣短等症。均作矣。治法宜舒肝理氣。健脾經血之品。脾肝既舒。則脾自健飮食增。則氣血自運。諸症咸可痊也。鄙擬一方。請試服之。方用全歸。血籐。丹參。香附。丹皮。生地。赤芍。懷夕。佛手。玉金。各五錢。青皮三羚羊。水煎服之　答自潘市大東關德生堂診室

桃花時節　(渚萊)

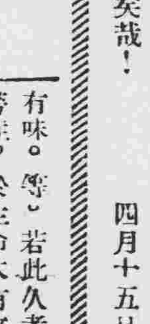

可敬可愛的梅花。又慢慢地香消玉殞了。如今灼灼的桃花。正醉醺醺地綴滿在每個細小的枝頭。她染紅了附近白色的牆。她勾留了蜂姐蝶弟的心。

桃花似薄命的女子。因她雖則是紅艷艷地盛極一時。但不久即落英繽紛。宣告死期已至。所以古人說『紅顏多薄命』一點也不錯。

以桃花喻富貴。更覺得可暫而不可久。你瞧。富貴的人。不是失勢很快的嗎。

以桃花喻人生。覺得人生是短促的。同花開花落何異。

混度春秋

『妻』這種物件!　(十七)

乃根據物理學的廣義講法!

開宗明義。稱妻這物件者。確不是傀儡女性。妻。本來是一塊加水後的面。沒有自立的力。沒有透澈的腦。勿論甚麼事情。她不肯負責。但她要置喙。固不論她的丈夫怎樣忙。她會撫責任的向你喋嘵。向不肯自主一件事。向不肯設計『一個方法!

丈夫偶然因事晚歸。她不會憑着觀察。她要給你臉看。或者隨便使你加增煩惱的種子。設若你問她爲甚麼討厭晚歸。她沒有正式的理由。她不定爲的某種猥褻原因!

丈夫不領她常出入娛樂塲不給她常做妖艷的服色。不許她交接不正當的男友。她會說你腐化頑固。時代的倒車……或者不難發生意外的悲劇。所以好像不容易羈驁的野騾子!

最好。不要把比你漂亮或者有財勢的朋友引到家裡。因爲妻這種物件。大辦嗜慕虛榮。恐怕坑陷了你們夫妻的前途!。妻是何等危險的一種物件!

丞實因爲妻這種物件。頭腦不澈底。遇事你要仔細思量認爲建議後。無危險者。不妨姑試建議。否則你要防範她會利用『壓迫』『束縛』來理論你或者偶不經心而使事態擴大了。更會向你索瞻養費。所以妻也者。尤像無理取鬧的小哈吧狗!

因而。妻。可以改作『欺』!丈夫受『欺』之後。便整個變作不易『騎』的野騾子了!

嗚呼!妻之爲物惜矣哉!

四月十五日

點滴

觀察人如對鏡。觀察自己。則模糊不清。

〇

不可以成敗論人。成功大的。偏是失敗數次多的。

〇

時代輪輾的轉旋。教育是一個原動力。

〇

又怕犧牲。又想戀愛。不會以自己的手。打自己的嘴巴。

〇

法庭上離婚的案件。一百件中。至少有若干件。妻或夫方。是出於被動的。

〇

不滿意於人之對己。便要慎於對人。

〇

現在的世界裡聰明人是最幸福的人。同時。聰明人也是最易失足的人。

〇

希望不可太奢。希望太奢了。就要失望。

〇

戀愛。是青年男女的兩性的需要。爲什麽男性追求女性者多。女性追求男性者少呢?看來眞是女子比較男子尊貴些。

花國拾零

誌喜順　(波公)

公主嶺日站。平康里。鶴仙書館。有校書喜順者。芳齡一九。溪湖產也。體態輕盈。而如鮮花含露。小口若櫻桃。腰如弱柳迎人。無西施之美。亦有昭君之貌。一舉一動。溫柔大方。招待甚殷。無青樓氣習。有閨女風。對賓對主。一視同人。所不幸者。校書身獻秦樓。殊可惜也。

病餘書感　(桑谷無量)

東風未促暖氣氳。睡起書堂又夕曛。凍雀收聲時坐樹。老夫支骨獨看雲。祇當暮景什寒素。便好屏居避俗紛。抱疾城南過半歲。江鄉空負鷺鷗群。

早春即事　(小野芳水)

出屋人如出谷鶯。探梅一路趁新晴。吟筇雀是還多事。取次春風桃杏櫻。

匪中生活實紀　(二三五)(達川)

一月二十八日。雙二領道。加重禍村。身黃金色。具足三十二相。八十種好。年漸長。大凡諸技藝。典籍皆悉通。年十七爲納摩訶。那摩長者之女爲妃名耶輸陀羅。決定出家。修道至年十九。心自思惟。大王所以苦留我者。爲因無紹嗣耳。卽以右手指其妃腹。有娠如來乃逃出王宮。乃趣畢波羅樹下。得成正覺。三十歲得道。中間遊訪道五年。坐雪山傳道六年。鐵身體歸支。有天人化牧女送乳糜。充體復元。乃至菩提樹下。講道。用華岩經。大乘法。有四十二。係法身宿根深者均行得道。旋赴陸原。用小乘法度五比丘。跟得道者甚夥。得上乘者。如日初出。而先照高山。後傳道四十九年。八十歲歸寂涅槃。至今臘月初八日。金剛之辰。乃是釋迦傳道。晨逢明星。恍然大悟之紀念日呢。其那三藏十二部經典。那就頗多。實難全述啦。方纔說過問。那回教之祖呢。答曰。清眞即是回教。教祖穆罕默德。之所創。他於西曆五百七十年。降生。進於默德那傳教。[illegible]大征討。取默德伽兼阿征服阿拉伯。及統里亞等城。一生風霜雨路頻遭戰征。翻然省悟。傳教救人。功勞卓著。不計其數。歿於默德那。號曰哈利發。其詳細的節目[illegible]須多陳嘍。

腸胃强壯榮養劑

若素

專賣特許

好藥無國境！「若素」名謙讓。
無往不歡迎。勢將遍環球。
汝性無所偏。治療兼榮養。
幼老皆宜用。超越人種界。
全般臻健康。祈汝完使命。

除去衰弱根源回復精力

五十歲人可返至四十歲·四十歲如三十歲

經 濟壓迫下、終日勤勞。未能解決麵包問題。治標不得。諸多計劃。無由就緒。可爲近代人之最大懊惱。勞筋骨。或算盤。或文筆之各種勞動人。及念書以備下次社會之學生等々。在此環境下。多患神經衰弱。或走入早老途上。既均在所不免之現象。惟精神與身體。疲勞過度。則重逢再起之機會。何能有前進之把握。

生物黑非菌劑「若素」。對於疲勞中之肉體。及頭腦之組織細胞。賦與活力。致各器官新陳代謝之旺盛活潑。又補給與人體酵素同樣之酵素。於助長消化機能上。尤有効力。又對於衰弱已極似無由療養之肉體或頭腦。均給與恢復轉機。於短期日內可能愉快。

要之全般的衰弱由此可輕快或豫防。以恢復身心精力。「若素」實是現代人不可不備之「防止疲勞藥」。

甲 銀行幹部某氏之談話。余越五十歲境。身心極感衰弱。每上辦事室。雖經一小事。卽覺疲勞愈加。呻欠頻起。不耐操作。然自購備「若素」。接連服用以來。不知不識中。精力充實。不覺有些許疲勞。埋頭行務。幾至忘食。亦非一再。彷彿返至三十歲之地位。是余最近之經驗云々。

黑非菌劑。給與運動選手。比賽記錄。提高一倍。是最近運動醫學所發表。如此勤勞。運動精力之持續。早老衰老之豫防等々。本劑之効力。愈出愈妙。極爲學界所注目。

生物黑非療法的偉力！

慢性病衰弱 根本治癒

患慢性病的衰弱者。如結核性。腺病質。及其他任何疾病＝望其恢復健康。縱每日服用三五克蘭姆少量榮養素。對於八九十斤身體。効力幾等於零。是最近醫學上之新解釋。此項解釋。使治療界有由榮養劑移求榮養吸收促進劑之傾向。

近年歐洲大醫士及學者。發見生物黑非菌劑以來。治療界爭先利用。勢如燎原之火。蓋服用本劑。因其多含活性酵素（Enzyme）。發揮固有的作用。致榮養吸收率增強數倍。—他如賦活人體細胞。淸醒衰弱器官。使新陳代謝各呈活潑。所得結果。不論衰弱與疾患。可見同時治癒。—「若素」爲代表東洋之優秀黑非菌劑。如服用本劑。接連不斷。則諸種慢性病衰弱者。得食慾昂進。自然有症熱遞減。睡眠安然。疲勞減少。體重激增。月可六七斤乃至十二三斤等々可驚的治癒轉機。是內科醫時常遭遇之事實。

虛弱小兒 促進發育

各種榮養劑或滋養物源々投給。惟恐不及。而終未見効。而色蒼白。膚肉瘦消。有此項症狀之小兒。患潛伏性結核者頗多。—此項虛弱兒。因其腸胃機能衰退。對於榮養素之消化吸收作用。不能十分。縱給何等美善榮養素。白費而歸無用。

然給以黑非菌劑「若素」。則對於消化吸收根本器官之腸胃組織細胞。賦活淸醒。致細胞之更生。及新陳代謝大見活潑。應有之結果。榮養吸收率增強數倍。

加以「若素」含有黎精（Lysin）。非斯奇精（Histidin）。維他命（Vitamin）等。卽爲小兒發育上貴重之成分。能使體量加重。血色轉佳。回復全般健康。較前判如兩人。遊玩上課。均有精神。尤其

人工榮養兒哺育上

如在牛乳。乳膏等榮養料外。添給「若素」。可以提高榮養價値至母乳同等地位。能使糞便由不消化化爲健康。

越過壯境 尚防疲勞

「黑非菌驅逐腸管內毒素。以除疲勞根原」是西班牙大醫士阿貝特。喀特利納博士之名言。—人間何故有衰老？—不外腸內發生有害細菌。腸內容物因起腐敗。醱酵。散放毒素。竟爾使入體內。使全身衰弱。助長早老及衰老。

然可服用黑非菌劑「若素」。因其具防腐殺菌作用。不特殺滅腸內有害細菌。且賦活腸筋肉。促進便通。糞便既不得停滯。毒素無由發生。又本劑特性之『細胞再生作用』。使衰病中細胞之新陳代謝。遞而旺盛。與整腸作用相沿爲用。可以使五十歲人猶如四十歲。四十歲如三十歲。返老還童。是當然之結果。—以之爲越過中年期男女疲勞。血壓亢進症。衰老者的保健藥。內科醫師。推薦不止。蓋由此理。

藥價低廉

粉末 三十日量 金一元六角

（用量每日三瓦—一瓶裝六十瓦）

總發賣店
榮養與育兒之會
日本東京芝公園十一號地

海外代理店
三井洋行
支店出張所所在地
大連·奉天·長春·吉林·哈爾賓·天津·北平·靑島·上海·漢口·香港·西貢·馬尼剌·曼谷·新嘉坡·蘭貢·加爾各答·巴塔維亞·蘇拉巴雅·悉尼·墨爾鉢恩·孟買·倫敦·紐育·舊金山·西特里

滿洲代理店
日本賣藥株式會社
大連市須藤町

如就近藥店無此藥販賣時。可直接向三井洋行各地支店或日本賣藥株式會社大連支店。去函購買一瓶。